Dr. SCHNABL & Partner OG
Steuerberatungsgesellschaft

JAHRES-ABSCHLUSS

2021

KOSTAD

Kostad Steuerungsbau GMBH

Elektromobilität

2483 Ebreichsdorf, Parkallee 20

SCHNABL Dr. & Partner OG

2483 Ebreichsdorf Hauptplatz 19
www.schnabl.co.at

Inhaltsverzeichnis

Vollständigkeitserklärung ..... 1 - 2

Erstellungsbericht 3
- Erstellungsbericht 3

Rechtliche Grundlagen 4
- Rechtliche Grundlagen 4

Steuerliche Grundlagen 5
- Steuerliche Grundlagen 5

Betriebswirtschaftliche Darstellungen ..... 6 - 12
- Betriebswirtschaftliche Darstellungen ..... 6 - 12
  - Vermögenslage 6
  - Ertragslage 7
  - Kennzahlen gemäß Unternehmensreorganisationsgesetz (URG) 8
  - Finanzierungskennzahlen ..... 9 - 10
  - Rentabilitätskennzahlen 11
  - sonstige Kennzahlen 12

Bilanz zum 31. Dezember 2021 ..... 13 - 14

Gewinn- und Verlustrechnung 1. Jänner 2021 bis 31. Dezember 2021 ..... 15 - 16

Erläuterungen zu Bilanz und Gewinn- und Verlustrechnung ..... 17 - 28
- Erläuterungen zu Bilanz und Gewinn- und Verlustrechnung ..... 17 - 28

Anhang ..... 29 - 36
- Anhang ..... 29 - 36
  - Bilanzierungs- und Bewertungsmethoden ..... 29 - 32
    - Allgemeine Grundsätze 29
    - Anlagevermögen ..... 29 - 30
      - Immaterielles Anlagevermögen 29
      - Sachanlagen 30
      - Finanzanlagen 30
    - Umlaufvermögen 31
      - Vorräte 31
      - Roh-, Hilfs- und Betriebsstoffe 31
      - Unfertige und Fertige Erzeugnisse 31
      - Noch nicht abrechenbare Leistungen 31
      - Forderungen und sonstige Vermögensgegenstände 31
    - Rückstellungen 31
      - Sonstige Rückstellungen 31
    - Verbindlichkeiten 31
    - Währungsumrechnung 32
    - Änderungen von Bilanzierungs- und Bewertungsmethoden 32
  - Erläuterungen der Bilanz und der Gewinn- und Verlustrechnung ..... 33 - 35

Allgemeine Angaben 33
Anpassung (Umgliederung) von Vorjahresbeträgen 33
Erläuterungen zur Bilanz ..... 33 - 34
Anlagevermögen ..... 33 - 34
Vorräte 34
Rückstellungen 34
Verbindlichkeiten 34
Erläuterungen zur Gewinn- und Verlustrechnung 35
Aufgliederung der Umsatzerlöse 35
Aufgliederung der Umsatzerlöse 35
Erträge bzw. Aufwendungen aus Beteiligungen (Gewinngemeinschaften): ... 35
Steuern vom Einkommen und vom Ertrag 35
Sonstige Angaben 36
Organe und Arbeitnehmer der Gesellschaft 36
Auswirkung der Ausbreitung des Coronavirus (COVID-19) 36

Lagebericht ..... 37 - 46

Anlagenspiegel 47

Anlagenverzeichnis ..... 48 - 80

Zugänge ..... 81 - 82

Abgänge ..... 83 - 84

Allgemeine Auftragsbedingungen für Wirtschaftstreuhandberufe (AAB) 2018 ..... 85 - 89

Kostad Steuerungsbau GMBH Elektromobilität
Parkallee 20
2483 Ebreichsdorf

An
SCHNABL Dr. & Partner OG
Steuerberatungsgesellschaft
Hauptplatz 19
2483 Ebreichsdorf

Vollständigkeitserklärung

Diese Vollständigkeitserklärung wird in Verbindung mit dem von Ihnen erstellten Jahresabschluss für das Geschäftsjahr 2021 abgegeben. Durch die Erklärung bestätige ich Ihnen, dass Sie aufgrund der Ihnen übergebenen Unterlagen und der Ihnen gegebenen Informationen in die Lage versetzt worden sind, einen Jahresabschluss zu erstellen, der ein möglichst getreues Bild der Vermögens- und Finanzlage des Unternehmens zum 31.12.2021 und der Ertragslage des Unternehmens im Geschäftsjahr vom 1.1.2021 bis zum 31.12.2021 in Übereinstimmung mit dem UGB vermittelt.

Ihnen als mit der Erstellung des oben angeführten Jahresabschlusses beauftragtem Steuerberater erkläre ich als zur Aufstellung des Jahresabschlusses verpflichteter geschäftsführender Gesellschafter Folgendes:

Die Belege, Bücher und Bestandsnachweise sowie die Auskünfte, die von mir für die Erstellung des Abschlusses an Sie übermittelt wurden, wurden Ihnen vollständig und nach bestem Wissen und Gewissen gegeben.

In den vorgelegten Büchern und Aufzeichnungen sind sämtliche Geschäftsvorfälle lückenlos und vollständig aufgezeichnet, die für das oben genannte Geschäftsjahr buchungspflichtig geworden sind.

Ich habe sichergestellt, dass im Rahmen der gesetzlichen Aufbewahrungspflichten und -fristen auch die nicht ausgedruckten Daten jederzeit verfügbar sind und innerhalb angemessener Frist lesbar gemacht werden können.

Die Verantwortung für die Aufstellung des Jahresabschlusses sowie für die Erstellung des Lageberichts in Übereinstimmung mit den anzuwendenden Rechnungslegungsvorschriften liegt bei mir. Diese Verantwortung beinhaltet insbesondere grundsätzliche Entscheidungen über die Abbildung von Geschäftsvorfällen bzw Vermögensgegenständen und Schulden im Jahresabschluss, die Auswahl und Anwendung angemessener Bilanzierungs- und Bewertungsmethoden und die Vornahme von Schätzungen, die unter Berücksichtigung der gegebenen Rahmenbedingungen angemessen erscheinen.

In dem von Ihnen erstellten Jahresabschluss sind alle bilanzierungspflichtigen Vermögensgegenstände, Verpflichtungen, Wagnisse und Abgrenzungen berücksichtigt, sämtliche Aufwendungen und Erträge enthalten sowie alle erforderlichen Angaben gemacht.

Ich bin verantwortlich für die Verhinderung und Aufdeckung von Verstößen durch Mitarbeiter und für die Einrichtung und Aufrechterhaltung eines geeigneten internen Kontrollsystems.

Ich bin verantwortlich für die Einrichtung eines angemessenen Rechnungslegungs- und internen Kontrollsystems, um sicherzustellen, dass Geschäfte mit und zwischen nahestehenden Unternehmen und Personen in den Buchführungsunterlagen als solche festgehalten und entsprechend den anzuwendenden Rechnungslegungsvorschriften offengelegt werden.

Alle für die Erstellung des Jahresabschlusses notwendigen Aufzeichnungen, Dokumentationen und

Informationen, insbesondere zu den Risiken, für die Rückstellungen gebildet werden müssen, zu drohenden Verlusten aus schwebenden Geschäften, zu bestehenden und drohenden Rechtsstreitigkeiten und sonstigen Auseinandersetzungen und zur Werthaltigkeit von Forderungen, wurden Ihnen mitgeteilt. Derartige Informationen bzw Sachverhalte können beispielsweise sein:

a) Ereignisse nach dem Abschlussstichtag, die für die Bewertung am Abschlussstichtag von Bedeutung sind,

b) besondere Umstände, die der Fortführung des Unternehmens oder der Vermittlung eines möglichst getreuen Bildes der Vermögens-, Finanz- und Ertragslage des Unternehmens entgegenstehen oder die Aussagefähigkeit des Jahresabschlusses wesentlich beeinflussen,

c) eine Übersicht über die Unternehmen, mit denen das Unternehmen im Geschäftsjahr oder am Abschlussstichtag verbunden war bzw mit denen im Geschäftsjahr oder am Abschlussstichtag ein Beteiligungsverhältnis bestand,

d) Verbindlichkeiten aus der Begebung und Übertragung von Wechseln, aus Bürgschaften, aus Garantien und aus sonstigen gesetzlichen und vertraglichen Haftungsverhältnissen,

e) Patronatserklärungen,

f) gesetzliche und vertragliche Sicherheiten für Verbindlichkeiten (einschließlich Eventualverbindlichkeiten), zB Pfandrechte, Sicherungseigentum und Eigentumsvorbehalte an bilanzierten Vermögensgegenständen,

g) Rückgabeverpflichtungen für in der Bilanz ausgewiesene Vermögensgegenstände und Rücknahmeverpflichtungen für nicht in der Bilanz ausgewiesene Vermögensgegenstände,

h) derivative Finanzinstrumente (zB fremdwährungs-, zins-, wertpapier- und indexbezogene Optionsgeschäfte und Terminkontrakte, Zins- und Währungsswaps),

i) Verträge oder sonstige rechtliche Sachverhalte, die wegen ihres Gegenstands, ihrer Dauer, möglicher Vertragsstrafen oder aus anderen Gründen für die Beurteilung der wirtschaftlichen Lage des Unternehmens von Bedeutung sind oder werden können (zB Verträge mit Lieferanten, Abnehmern, Gesellschaftern oder verbundenen Unternehmen sowie Arbeitsgemeinschafts-, Versorgungs-, Options-, Leasing- und Treuhandverträge sowie Verträge über Verpflichtungen, die aus dem Gewinn zu erfüllen sind), und

j) die finanziellen Verpflichtungen aus diesen Verträgen sowie sonstige wesentliche finanzielle Verpflichtungen (zB aus in naher Zukunft erforderlichen Großreparaturen).

Bestätigt im Namen der
Kostad Steuerungsbau GMBH Elektromobilität,
vertreten durch

Ebreichsdorf, am 29.8.22

.....
Unterschrift des gesetzlichen Vertreters

Erstellungsbericht

Bericht über die

Erstellung des Jahresabschlusses
zum 31. Dezember 2021
der
Kostad Steuerungsbau GMBH Elektromobilität, Ebreichsdorf.

Wir haben auftragsgemäß den Jahresabschluss der Kostad Steuerungsbau GMBH Elektromobilität zum 31. Dezember 2021 – bestehend aus Bilanz, Gewinn- und Verlustrechnung sowie Anhang – auf Grundlage der Buchführung und des Inventars sowie der Vorgaben zu den anzuwendenden Bilanzierungs- und Bewertungsmethoden erstellt.

Grundlage für die Erstellung des Abschlusses waren die uns vorgelegten Belege, Bücher und Bestandsnachweise, die wir auftragsgemäß nicht auf Ordnungsmäßigkeit oder Plausibilität geprüft haben, sowie die uns erteilten Auskünfte. Die Buchführung sowie die Aufstellung des Inventars und des Jahresabschlusses nach UGB und den ergänzenden Bestimmungen «[des Gesellschaftsvertrags / der Satzung]» liegen in Ihrer Verantwortung.

Wir haben weder eine Abschlussprüfung noch eine prüferische Durchsicht des Abschlusses noch eine sonstige Prüfung oder vereinbarte Untersuchungshandlungen vorgenommen und geben demzufolge keine Zusicherung (Bestätigung) zum Abschluss.

Sie sind sowohl für die Richtigkeit als auch für die Vollständigkeit der uns zur Verfügung gestellten Unterlagen und Auskünfte verantwortlich, auch gegenüber den Nutzern des von uns erstellten Abschlusses. Wir verweisen in diesem Zusammenhang auf die auf unser Verlangen von Ihnen unterschriebene Vollständigkeitserklärung.

Der Erstellungsauftrag wurde unter Beachtung des Fachgutachtens KFS/RL 26 „Grundsätze für die Erstellung von Abschlüssen" durchgeführt. Für den Erstellungsauftrag gelten die Allgemeinen Auftragsbedingungen für Wirtschaftstreuhandberufe (AAB) der Kammer der Steuerberater und Wirtschaftsprüfer (KSW) in der Fassung vom 18.04.2018.

Eine Weitergabe des von uns erstellten Abschlusses an Dritte darf nur unter Beigabe des Erstellungsberichts erfolgen.

Im Falle der Weitergabe des von uns erstellten Abschlusses an Dritte gelten die in Punkt 7. der AAB für Wirtschaftstreuhandberufe der KSW enthaltenen Ausführungen zur Haftung auch gegenüber Dritten.

Rechtliche Grundlagen

Auftraggeber:	Kostad Steuerungsbau GMBH Elektromobilität
Firmenbuch:	Landesgericht Wiener Neustadt, FN 234077g
Unternehmensgegenstand:	Schaltschrankbau, Elektromobilität, Automatisierungstechnik, Kabelkonfektionierung, Elektroprojektierung, Software, Entwicklung und Forschung
Sitz:	Ebreichsdorf
Adresse:	2483 Ebreichsdorf, Parkallee 20
Produktionsstätte:	Moosbrunn
Rechtsform:	Gesellschaft mit beschränkter Haftung
Größenklasse:	gemäß § 221 (4) UGB Anwendung der Bestimmungen für kleine Kapitalgesellschaften
Gründung:	26.3.2003
Geschäftsjahr:	1. Jänner 2021 bis 31. Dezember 2021
Übernommenes Stammkapital:	EUR 35 000,00 *davon EUR 17 500,00 nicht eingefordertes ausstehendes Stammkapital*

Gesellschafter:

Name	Anteil in €	Anteil in %
Kostad AG	35 000,00	100

Geschäftsführung:

Name	seit
Günter Köstenberger jun.	12.11.2021

Vertretung: Die Gesellschaft wird vom Geschäftsführer selbständig vertreten.

Steuerliche Grundlagen

Finanzamt:	16 - Finanzamt Österreich
Steuernummer:	16 039/0043-22
UID-Nummer:	ATU57407201
Steuerliche Vertretung:	SCHNABL Dr. & Partner OG
	2483 Ebreichsdorf, Hauptplatz 19
Gewinnermittlung:	Bilanzierung gem. § 5 EStG
Einkunftsart:	Einkünfte aus Gewerbebetrieb
Veranlagungen:	Im abgelaufenen Geschäftsjahr fanden keine Veranlagungen statt, die Umsatzsteuer und die Körperschaftsteuer für 2020 wurde erklärungsgemäß erst am 06.05.2022 veranlagt.
Rechtsmittel:	Zum Bilanzstichtag waren keine Rechtsmittel anhängig.

Betriebswirtschaftliche Darstellungen

Vermögenslage

	31.12.2021 TEUR	%	31.12.2020 TEUR	%	+/- TEUR	%
kurzfristiges Umlaufvermögen						
Vorräte	3 131	51,9	1 570	38,7	1 562	99,5
Lieferforderungen	1 681	27,9	1 269	31,3	412	32,4
sonstige Forderungen	84	1,4	174	4,3	-90	-51,8
flüssige Mittel	35	0,6	181	4,5	-146	-80,4
Rechnungsabgrenzungsposten	45	0,8	49	1,2	-4	-7,3
	4 976	**82,5**	**3 242**	**79,9**	**1 734**	**53,5**
kurzfristiges Fremdkapital						
kurzfristige Rückstellungen	41	0,7	14	0,3	28	202,2
Verbindlichkeiten gegenüber Kreditinstituten	0	0,0	0	0,0	0	-100,0
Lieferverbindlichkeiten	984	16,3	736	18,1	248	33,7
Verbindlichkeiten gegenüber verbundenen Unternehmen	0	0,0	59	1,5	-59	-100,0
sonstige Verbindlichkeiten	113	1,9	77	1,9	36	46,7
	1 138	**18,9**	**886**	**21,8**	**252**	**28,5**
Working Capital (Netto-Umlaufvermögen)	**3 838**	**63,6**	**2 356**	**58,0**	**1 482**	**62,9**
Anlagevermögen						
Immaterielles Vermögen	1	0,0	2	0,1	-2	-66,7
Sachanlagen	731	12,1	754	18,6	-22	-3,0
Finanzanlagen	97	1,6	9	0,2	88	974,0
	829	**13,7**	**765**	**18,8**	**64**	**8,3**
langfristiges Umlaufvermögen						
sonstige Forderungen	**224**	**3,7**	**53**	**1,3**	**171**	**322,0**
langfristiges Fremdkapital						
Verbindlichkeiten gegenüber Kreditinstituten	3 681	61,0	2 482	61,1	1 199	48,3
Lieferverbindlichkeiten	35	0,6	0	0,0	35	k. A.
sonstige Verbindlichkeiten	389	6,4	0	0,0	389	k. A.
	4 105	**68,0**	**2 482**	**61,1**	**1 623**	**65,4**
Reinvermögen (Eigenkapital)	**786**	**13,0**	**693**	**17,1**	**93**	**13,4**

Ertragslage

	2021 TEUR	%	2020 TEUR	%	+/- TEUR	%
Umsatzerlöse	8 115	93,1	5 737	94,5	2 378	41,4
Bestandsveränderungen	445	5,1	136	2,3	309	226,2
andere aktivierte Eigenleistungen	156	1,8	198	3,3	-42	-21,4
Betriebsleistung	**8 716**	**100,0**	**6 072**	**100,0**	**2 644**	**43,5**
Aufwendungen für Material und sonstige bezogene Leistungen	-5 474	62,8	-4 104	67,6	-1 371	-33,4
Rohertrag I	**3 241**	**37,2**	**1 968**	**32,4**	**1 273**	**64,7**
Personalaufwand	-1 782	20,5	-998	16,4	-785	-78,7
Rohertrag II	**1 459**	**16,7**	**970**	**16,0**	**489**	**50,4**
sonstige betriebliche Erträge	130	1,5	197	3,3	-68	-34,3
sonstige betriebliche Aufwendungen	-1 283	14,7	-850	14,0	-434	-51,1
Ergebnis vor Zinsen, Steuern und Abschreibungen (EBITDA)	**305**	**3,5**	**318**	**5,2**	**-13**	**-4,0**
Abschreibungen	-169	1,9	-141	2,3	-27	-19,4
Finanzerträge	43	0,5	5	0,1	38	774,2
Ergebnis vor Zinsen und Steuern (EBIT)	**180**	**2,1**	**182**	**3,0**	**-2**	**-1,1**
Zinsen und ähnliche Aufwendungen	-90	1,0	-81	1,3	-9	-10,5
Ergebnis vor Steuern (EBT)	**90**	**1,0**	**101**	**1,7**	**-11**	**-10,5**
Steuern vom Einkommen	-2	0,0	-2	0,0	0	0,0
Jahresüberschuss	**88**	**1,0**	**99**	**1,6**	**-11**	**-10,6**

Kennzahlen gemäß Unternehmensreorganisationsgesetz (URG)

Ermittlung der Eigenmittelquote gemäß § 23 URG:

		2021 EUR	2020 EUR
	Eigenkapital laut Bilanz	781 510,53	693 106,15
	Gesamtkapital (§224 Abs. 3 UGB)	6 029 313,74	4 060 582,51
-	von den Vorräten absetzbare Anzahlungen	0,00	0,00
-	Investitionszuschüsse	-0,00	-0,00
=	Gesamtkapital	6.029.313,74	4 060 582,51

Eigenmittelquote gemäß § 23 URG:

Eigenkapital x 100 / Gesamtkapital	=	**13,0 %**	**17,1 %**

Ermittlung der fiktiven Schuldentilgungsdauer gemäß § 24 URG:

		2021 EUR	2020 EUR
	Rückstellungen	41 124,14	13 609,29
+	Verbindlichkeiten	5 201 977,47	3 353 867,07
-	sonstige Wertpapiere und Anteile	0,00	0,00
-	von den Vorräten absetzbare Anzahlungen	0,00	0,00
-	liquide Mittel	-35.486,36	-181 196,71
=	effektives Fremdkapital	5.207.615,25	3 186 279,65
	Jahresüberschuss	88 404,38	98 929,92
+	Abschreibungen auf das Anlagevermögen und Verluste aus dem Abgang von Anlagevermögen	181 223,58	141 858,39
-	Zuschreibungen zum Anlagevermögen und Gewinne aus dem Abgang von Anlagevermögen	-11 593,00	0,00
-	Auflösung Investitionszuschüsse	-0,00	-0,00
+/-	Veränderung langfristiger Rückstellungen	0,00	0,00
=	Mittelüberschuss	258 034,96	240 788,31

Fiktive Schuldentilgungsdauer gemäß § 24 URG:

(effektives) Fremdkapital / Mittelüberschuss	=	**20,2 Jahre**	**13,2 Jahre**

Nach § 22 des URG wird Reorganisationsbedarf vermutet, wenn die Eigenmittelquote weniger als 8 % und die fiktive Schuldentilgungsdauer mehr als 15 Jahre beträgt.

Finanzierungskennzahlen

		2021	2020	2019
Verschuldungsgrad in %:		**671,5 %**	**485,9 %**	**390,4 %**
Berechnung:	Fremdkapital x 100 / Eigenkapital	5.248 x 100 / 782	3.367 x 100 / 693	2.320 x 100 / 594

Der Verschuldungsgrad zeigt die Relation von Fremdkapital zu Eigenkaptal an und gibt damit Auskunft über die Finanzierungsstruktur. Eine in der Praxis herausgebildete, grobe Regel besagt, dass der Verschuldungsgrad nicht höher sein soll als 2 : 1 (200 %).

Investitionsdeckung in %:		**84,3 %**	**218,9 %**	**40,0 %**
Berechnung:	Nettoinvestition SAV x 100 / Abschreibung SAV	119 x 100 / 142	275 x 100 / 126	46 x 100 / 115

Die Investitionsdeckung gibt an, ob die Investitionen ausreichen, die gegebene Kapazität aufrecht zu erhalten. Damit dies der Fall ist, müssten die Investitionen zumindest gleich groß sein wie die Abschreibungen.

Anlagendeckungsgrad I in %:		**94,3 %**	**90,6 %**	**96,0 %**
Berechnung:	Eigenkapital x 100 / Anlagevermögen	782 x 100 / 829	693 x 100 / 765	594 x 100 / 619

Der Anlagendeckungsgrad gibt das Verhältnis zwischen Eigenkapital und Anlagevermögen an. Da beim Anlagendeckungsgrad I nur das Eigenkapital einbezogen wird, kann der Deckungsgrad I auch unter 100% liegen (Ziel 70 bis 100 %).

Anlagendeckungsgrad II in %:		**589,6 %**	**414,9 %**	**319,9 %**
Berechnung:	langfr. Kapital x 100 / Anlagevermögen	4.886 x 100 / 829	3.175 x 100 / 765	1.980 x 100 / 619

Beim Anlagendeckungsgrad II wird zum Eigenkapital auch das langfristige Fremdkapital hinzugerechnet. Je weiter der Deckungsgrad II über 100% liegt, umso mehr ist neben dem Anlagevermögen auch das Umlaufvermögen durch langfristiges Kapital finanziert und damit eine höhere finanzielle Stabilität des Unternehmens gegeben.

Anlagenabnutzungsgrad der Sachanlagen in %:		**56,2 %**	**53,6 %**	**59,9 %**
Berechnung:	kum. Afa SAV x100 / Anschaffungskosten SAV	939 x 100 / 1.671	870 x 100 / 1.623	904 x 100 / 1.508

Der Anlagenabnutzungsgrad sagt aus, wie viele Prozente des Sachanlagevermögens schon abgeschrieben sind. Je höher dieser Wert ist, desto früher werden Reinvestitionsmaßnahmen erforderlich sein.

Working Capital (in TEUR):		**3.838**	**2.356**	**1.361**
Berechnung:	kfr. Aktiva - kfr. Passiva	4.976 -1.138	3.242 -886	2.295 -934

Das Working Capital stellt das kurzfristige Finanzierungspotential dar. Das Working Capital (zuzüglich nicht ausgenutzter Kreditrahmen) sollte immer positiv sein, da ansonsten zumindest kurzfristig Zahlungsunfähigkeit vorliegt. Das Working Capital steht zur Deckung der durch die Geschäftstätigkeit bedingten Baraufwendungen zur Verfügung.

Working Capital Ratio in %:		**437,2 %**	**366,0 %**	**245,7 %**
Berechnung:	kfr. Aktiva x 100 / kfr. Passiva	4.976 x 100 / 1.138	3.242 x 100 / 886	2.295 x 100 / 934

Das Working Capital Ratio in % stellt das Verhältnis von kurzfristigen Aktiva zu kurzfristigen Passiva dar. Das Ergebnis sollte nicht kleiner 100 % sein.

Umsatzverdienstrate:		**-13,1 %**	**-13,7 %**	**-10,2 %**
Berechnung:	Cashflow x100 / Betriebsleistung	-1.145 x 100 / 8.716	-834 x 100 / 6.072	-880 x 100 / 8.619

Die Umsatzverdienstrate gibt den Anteil des Cashflow an der Betriebsleistung an. Die Umsatzverdienstrate wird im Rahmen der Basel II Kreditbeurteilung zur Analyse der Finanzkraft verwendet.

Rentabilitätskennzahlen

		2021	2020	2019
Umsatzrentabilität in %:		**1,1 %**	**1,7 %**	**0,6 %**
Berechnung:	EBT x 100 / Umsatz (inkl. BV)	90 x 100 / 8.560	101 x 100 / 5.874	47 x 100 / 8.619

Die Umsatzrentabilität besagt, wie viele Prozente des Umsatzes inklusive Bestandsveränderung als Ergebnis vor Steuern (Summe aus Z 9 und Z 13) verbleiben.

Eigenkapitalrentabilität in %:		**12,2 %**	**15,6 %**	**8,2 %**
Berechnung:	EBT x 100 / ∅ Eigenkapital	90 x 100 / 737	101 x 100 / 644	47 x 100 / 572

Gesamtkapitalrentabilität in %:		**3,6 %**	**5,2 %**	**3,5 %**
Berechnung:	(EBT + FK-Zinsen) x 100 / ∅ Gesamtkapital	180 x 100 / 5.045	182 x 100 / 3.487	103 x 100 / 2.931

Die Eigenkapital- und die Gesamtkapitalrentabilität geben die Verzinsung des Eigen- bzw. des Gesamtkapitals an.

Wenn die Fremdkapitalverzinsung niedriger ist als die Eigenkapitalrentabilität, so kann man die Eigenkapitalrentabilität durch Austausch von Eigenkapital durch Fremdkapital erhöhen **(Leverage-Effekt)**. Die Hebelwirkung des Fremdkapitals kann sich aber in schlechteren Jahren auch umdrehen.

Sobald die Fremdkapitalverzinsung höher ist als die Eigenkapitalrentabilität, wird die verbleibende Rentabilität weiter geschmälert.

sonstige Kennzahlen

		2021	2020	2019
Produktivität:		**194**	**160**	**221**
Berechnung:	Betriebsleistung	8.716	6.072	8.619
	∅ Beschäftigte	45,00	38,00	39,00

Die Produktivität gibt an, welchen Beitrag an der Betriebsleistung der einzelne Dienstnehmer geleistet hat.

Personalaufwand (in TEUR) je Beschäftigtem:		**40**	**26**	**40**
Berechnung:	Personalaufwand	1.782	998	1.578
	∅ Beschäftigte	45,00	38,00	39,00

Aktiva	31.12.2021 €	31.12.2020 €
A. Anlagevermögen		
I. Immaterielle Vermögensgegenstände		
1. Software	828,17	2.484,42
II. Sachanlagen		
1. Bauten *davon Investitionen in fremde Gebäude*	333.863,58 *5.194,41*	362.058,12 *6.136,83*
2. Maschinen	0,12	0,12
3. andere Anlagen, Betriebs- und Geschäftsausstattung	386.517,22	384.724,15
4. Anlagen in Bau	10.929,31	6.825,00
	731.310,23	753.607,39
III. Finanzanlagen		
1. Anteile an verbundenen Unternehmen	82.656,87	9.000,00
2. Beteiligungen	14.000,00	0,00
	96.656,87	9.000,00
	828.795,27	**765.091,81**
B. Umlaufvermögen		
I. Vorräte		
1. Roh-, Hilfs- und Betriebsstoffe	1.647.666,00	764.155,00
2. unfertige Erzeugnisse	779.625,04	0,00
3. fertige Erzeugnisse und Waren	503.097,29	731.271,75
4. noch nicht abrechenbare Leistungen	165.557,12	74.297,52
5. geleistete Anzahlungen	35.442,66	0,00
	3.131.388,11	1.569.724,27
II. Forderungen und sonstige Vermögensgegenstände		
1. Forderungen aus Lieferungen und Leistungen	1.680.932,53	1.269.233,77
2. sonstige Forderungen und Vermögensgegenstände *davon mit einer Restlaufzeit von mehr als einem Jahr*	307.685,11 *224.035,00*	226.787,41 *53.091,21*
	1.988.617,64	1.496.021,18
III. Kassenbestand, Guthaben bei Kreditinstituten	35.486,36	181.196,71
	5.155.492,11	**3.246.942,16**
C. Rechnungsabgrenzungsposten	**45.026,36**	**48.548,54**
Summe Aktiva	**6.029.313,74**	**4.060.582,51**

Passiva	31.12.2021 €	31.12.2020 €
A. Eigenkapital		
I. eingefordertes Stammkapital	17.500,00	17.500,00
übernommenes Stammkapital	*35.000,00*	*35.000,00*
nicht eingeforderte ausstehende Einlagen	*-17.500,00*	*-17.500,00*
einbezahltes Stammkapital	*17.500,00*	*17.500,00*
II. Bilanzgewinn	764.010,53	675.606,15
davon Gewinnvortrag	*675.606,15*	*576.676,23*
	781.510,53	**693.106,15**
B. Rückstellungen		
1. sonstige Rückstellungen	**41.124,14**	**13.609,29**
C. Verbindlichkeiten		
1. Verbindlichkeiten gegenüber Kreditinstituten	3.680.650,69	2.481.623,45
davon mit einer Restlaufzeit von bis zu einem Jahr	*0,00*	*77,41*
davon mit einer Restlaufzeit von mehr als einem Jahr	*3.680.650,69*	*2.481.546,04*
2. Verbindlichkeiten aus Lieferungen und Leistungen	1.019.255,89	736.210,14
davon mit einer Restlaufzeit von bis zu einem Jahr	*983.980,89*	*736.210,14*
davon mit einer Restlaufzeit von mehr als einem Jahr	*35.275,00*	*0,00*
3. Verbindlichkeiten gegenüber verbundenen Unternehmen	0,00	58.800,00
davon aus Lieferungen und Leistungen	*0,00*	*58.800,00*
davon mit einer Restlaufzeit von bis zu einem Jahr	*0,00*	*58.800,00*
4. sonstige Verbindlichkeiten	502.070,89	77.233,48
davon aus Steuern	*101.046,92*	*63.468,25*
davon mit einer Restlaufzeit von bis zu einem Jahr	*113.279,66*	*77.233,48*
davon mit einer Restlaufzeit von mehr als einem Jahr	*388.791,23*	*0,00*
	5.201.977,47	**3.353.867,07**
davon mit einer Restlaufzeit von bis zu einem Jahr	*1.097.260,55*	*872.321,03*
davon mit einer Restlaufzeit von mehr als einem Jahr	*4.104.716,92*	*2.481.546,04*
D. Rechnungsabgrenzungsposten	**4.701,60**	**0,00**
Summe Passiva	**6.029.313,74**	**4.060.582,51**

Gewinn- und Verlustrechnung

1.1.2021 bis 31.12.2021

		2021 €	2020 €
1.	**Umsatzerlöse**	8.134.707,79	5.760.058,69
	Skonti	-19.626,04	-22.603,48
		8.115.081,75	**5.737.455,21**
2.	**Veränderung des Bestands an fertigen Erzeugnissen sowie an noch nicht abrechenbaren Leistungen**	**444.938,58**	**136.420,27**
3.	**andere aktivierte Eigenleistungen**	**155.512,00**	**197.949,00**
4.	**sonstige betriebliche Erträge**	**129.741,50**	**197.358,20**
5.	**Aufwendungen für Material und sonstige bezogene Herstellungsleistungen**		
	a) Materialaufwand		
	Waren	5.377.093,27	4.070.066,04
	Werkzeuge und Erzeugungshilfsmittel	5.946,49	3.571,26
	Skonti, Boni und Rabatte	-77.896,35	-58.708,09
		5.305.143,41	4.014.929,21
	b) Aufwendungen für bezogene Leistungen	169.261,12	88.971,39
		5.474.404,53	**4.103.900,60**
6.	**Personalaufwand**		
	a) Löhne	1.155.852,23	532.151,83
	b) soziale Aufwendungen	626.337,29	465.384,74
		1.782.189,52	**997.536,57**
7.	**Abschreibungen**		
	a) auf Sachanlagen	**168.595,59**	**141.166,07**
8.	**sonstige betriebliche Aufwendungen**		
	Steuern, soweit sie nicht unter Steuern vom Einkommen fallen	1.251,12	1.251,12
	Aufwand für Instandhaltung, Betriebskosten	46.196,25	44.757,82
	Transportaufwand	127.575,59	73.230,90
	Reise- und Fahrtaufwand	197.004,02	87.945,06
	KFZ-Aufwand	59.572,02	34.761,78
	Aufwand für Miete, Pacht, Leasing und Lizenzen	326.894,82	254.451,59
	Provisionen an Dritte	26.118,57	24.440,17
	Geschäftsführerentgelte	30.000,00	30.000,00
	Aufwand für Büromaterial	51.457,61	6.238,05
	Nachrichtenaufwand	23.361,55	18.266,24
	Aufwand für Werbung	113.702,54	61.592,54
	Aufwand für Versicherungen	39.460,69	30.255,15
	Rechts- und Beratungsaufwand	128.693,00	116.539,26
	Aufwand für Aus- und Weiterbildung	11.313,93	290,00
	Gebühren und Beiträge	14.333,47	5.199,05
	Spesen des Geldverkehrs	52.096,73	11.904,21
	Buchwert abgegangener Anlagen	12.627,99	692,32

Gewinn- und Verlustrechnung

1.1.2021 bis 31.12.2021

	2021 €	2020 €
diverse betriebliche Aufwendungen	21.638,84	47.754,59
	1.283.298,74	**849.569,85**
9. Zwischensumme aus Z 1 bis 8 (Betriebsergebnis)	**136.785,45**	**177.009,59**
10. Erträge aus Beteiligungen *davon aus verbundenen Unternehmen*	**40.639,56** *40.639,56*	**0,00** *0,00*
11. sonstige Zinsen und ähnliche Erträge	**2.504,98**	**4.935,24**
12. Zinsen und ähnliche Aufwendungen	**89.775,61**	**81.264,91**
13. Zwischensumme aus Z 10 bis 12 (Finanzergebnis)	**-46.631,07**	**-76.329,67**
14. Ergebnis vor Steuern (Summe aus Z 9 und Z 13)	**90.154,38**	**100.679,92**
15. Steuern vom Einkommen	**1.750,00**	**1.750,00**
16. Ergebnis nach Steuern	**88.404,38**	**98.929,92**
17. Jahresüberschuss	**88.404,38**	**98.929,92**
18. Gewinnvortrag aus dem Vorjahr	**675.606,15**	**576.676,23**
19. Bilanzgewinn	**764.010,53**	**675.606,15**

Erläuterungen zu Bilanz und Gewinn- und Verlustrechnung

Aktiva

A. Anlagevermögen

I. Immaterielle Vermögensgegenstände

Buchwertentwicklung:

	EUR
Stand 1.1.2021	2 484,42
Abschreibung	-1 656,25
Stand 31.12.2021	828,17

Zusammensetzung:

	31.12.2021 EUR	31.12.2020 EUR
Software	828,17	2 484,42

II. Sachanlagen

Buchwertentwicklung:

	EUR
Stand 1.1.2021	753 607,39
Zugang	131 864,51
Buchwert Abgang	-12 627,99
Abschreibung	-141 533,68
Stand 31.12.2021	731 310,23

Zusammensetzung:

	31.12.2021 EUR	31.12.2020 EUR
Betriebs-u.Geschäftsgebäude	328 669,17	355 921,29
Investitionen i.fremd.Betr.Gebäuden	5 194,41	6 136,83
So.Maschinen u. maschin. Anlagen	0,11	0,11
Maschinen i.g.E.	0,01	0,01
Betriebs- und Geschäftsausstattung	170 757,77	196 740,19
andere Anlagen	0,03	0,03
Personenkraftwagen	83 467,74	33 320,82
Lastkraftwagen	0,01	146,64
Sonstige Betriebsausstattung	132 291,67	154 516,47
Anlagen in Bau	10 929,31	6 825,00
	731 310,23	753 607,39

III. Finanzanlagen

Buchwertentwicklung:

	EUR
Stand 1.1.2021	9 000,00
Zugang	87 656,87
Umbuchung Zugang	9 000,00
Umbuchung Abgang	-9 000,00
Stand 31.12.2021	96 656,87

Zusammensetzung:

	31.12.2021 EUR	31.12.2020 EUR
Anteile a. verbundenen Unternehmen	82 656,87	9 000,00
sonstige Beteiligungen	14 000,00	0,00
	96 656,87	9 000,00

B. Umlaufvermögen

I. Vorräte

Zusammensetzung:

	31.12.2021 EUR	31.12.2020 EUR
Materialvorrat	1 647 666,00	764 155,00
unfertige Erzeugnisse	779 625,04	0,00
fertige Erzeugnisse	149 636,29	533 322,75
Prototypen/Demo	353 461,00	197 949,00
noch nicht abrechenbare Leist. AG	165 557,12	74 297,52
geleistete Anzahlungen 20 %	35 442,66	0,00
	3 131 388,11	1 569 724,27

II. Forderungen und sonstige Vermögensgegenstände

1. Forderungen aus Lieferungen und Leistungen

Zusammensetzung:

	31.12.2021 EUR	31.12.2020 EUR
Lieferforderungen	1 680 932,53	1 269 233,77

2. sonstige Forderungen und Vermögensgegenstände

Zusammensetzung:

	31.12.2021 EUR	31.12.2020 EUR
Darlehen Danny Dimitrov, Gumpoldskirchen	20 711,93	97 200,00
Wertberichtigung Darlehen Danny Dimitrov	0,00	-75 816,00
Anzahlung Lucid Motors E-Auto	900,00	900,00
Fixkosten COVID19, 2.u.3.Tranche 2020	0,00	26 251,02
Anzahlung KIA	83,33	0,00
Anzahlungen Göndle GmbH f. Elektroauto	0,00	34 890,00
Aktivierung Körperschaftsteuer	8 013,00	8 013,00
Kautionen	13 302,29	13 302,29
Verrechnungskonto Günter Köstenberger	56 854,71	0,00
Darlehen Kostad Schweiz AG	100 333,33	0,00
Verr.Kto. Köstenberger	66 846,96	53 091,21
Verrechnungskonto ARGE KEM-Kostad lfd. Ergebnis	40 639,56	0,00
Verr.Kto.Finanzamt	0,00	61 808,00
Verrechungskonto div.	0,00	5 329,47
Umsatzsteuer zum Abschlussstichtag	0,00	1 818,42
	307 685,11	226 787,41

III. Kassenbestand, Guthaben bei Kreditinstituten

Zusammensetzung:

	31.12.2021 EUR	31.12.2020 EUR
Kassa	34 824,20	32 679,24
Dollarkonto RB 1-00.017.285	662,16	148 517,47
	35 486,36	181 196,71

C. Rechnungsabgrenzungsposten

Zusammensetzung:

	31.12.2021 EUR	31.12.2020 EUR
aktive Rechnungsabgrenzungsposten	5 759,34	4 167,12
Leasing VZ Fiat Ducato BN 853LP	416,85	1 416,81
Leasing VZ BN 115 LR Nissan Leaf	1 652,87	2 819,51
Leasing VZ BN 821 ME Nissan Qashqai 1,2	1 983,19	3 383,23
Leasing VZ BN-3TSB Elektro-Bike	1 740,27	2 341,11
Aktivpost BN 115 LR Nissan Leaf	7 613,58	5 488,86
Aktivpost BN 821 ME Nissan Qashqai 1,2	3 167,64	2 262,60
Leasing VZ Metallverarbeitungsanlage-CNC Kabelverarbeitungsmaschine	14 166,55	20 966,59
Leasing VZ BN-679MZ Doblo	527,75	694,43
Aktivpost Leasing Merc.350, BN 590GX	0,00	3 302,28
Aktivpost Leasing E-Bike BN 3TSB	4 265,00	1 706,00
Leasing VZ BN-922NJ	3 733,32	0,00
	45 026,36	48 548,54

Passiva

A. Eigenkapital

Zusammensetzung:

	31.12.2021 EUR	31.12.2020 EUR
eingefordertes Stammkapital	17 500,00	17 500,00
übernommenes Stammkapital	35 000,00	35 000,00
nicht eingeforderte ausstehende Einlagen	-17 500,00	-17 500,00
einbezahltes Stammkapital	17 500,00	17 500,00
Bilanzgewinn	764 010,53	675 606,15
davon Gewinnvortrag	675 606,15	576 676,23
	781 510,53	**693 106,15**

Entwicklung des Bilanzgewinns:

	31.12.2021 EUR	31.12.2020 EUR
Jahresgewinn	88 404,38	98 929,92
Gewinnvortrag aus Vorjahren	675 606,15	576 676,23
	764 010,53	675 606,15

B. Rückstellungen

Zusammensetzung und Entwicklung:

	Stand 1.1.2021 EUR	Verwendung EUR	Zuweisung EUR	Stand 31.12.2021 EUR
sonstige Rückstellungen	13 609,29	13 609,29	41 124,14	41 124,14

Zusammensetzung und Entwicklung der sonstigen Rückstellungen:

	31.12.2021 EUR	31.12.2020 EUR
Rückst.f. nicht konsum. Urlaube	23 124,14	7 109,29
Rückst.f. Jahresabschlussarbeiten	18 000,00	6 500,00
	41 124,14	13 609,29

C. Verbindlichkeiten

1. Verbindlichkeiten gegenüber Kreditinstituten

Zusammensetzung:

	31.12.2021 EUR	31.12.2020 EUR
Bawag PSK AT90 1400 0011 1600 0519	0,00	77,41
Raiffeisenbank 17.285	1 903 729,54	1 193 056,74
Kredit 85.035	57 509,88	71 971,39
AWS Kredit Corona Raiba AT70 3840 2099 0001 7285	750 000,00	1 000 000,00
Raiba AT34 3840 2010 0001 7285 Kredit Porsche	94 279,27	117 492,62
Hypo NÖ AT71 5310 0006 0315 1437 gefördert	25 568,18	42 303,46
Raiba AT78 3840 2011 0001 7285 Kredit Mini	22 245,52	27 603,95
Raiba AT25 3840 2012 0001 7285 Kredit i3	23 567,00	29 117,88
ÖKB Rahmen	803 751,30	0,00
	3 680 650,69	2 481 623,45

2. Verbindlichkeiten aus Lieferungen und Leistungen

Zusammensetzung:

	31.12.2021 EUR	31.12.2020 EUR
Lieferverbindlichkeiten	1 006 219,89	726 010,14
Erhaltene Anzahlungen 20%	13 036,00	10 200,00
	1 019 255,89	736 210,14

3. Verbindlichkeiten gegenüber verbundenen Unternehmen

Zusammensetzung:

	31.12.2021 EUR	31.12.2020 EUR
Verb. geg. verbundene Unternehmen	0,00	58 800,00

4. sonstige Verbindlichkeiten

Zusammensetzung:

	31.12.2021 EUR	31.12.2020 EUR
Darlehen Köstenberger Günter	383 700,00	0,00
EUSt (Abgabenart EU) Verbindlichk.	4 627,00	38 660,35
Umsatzsteuer-Zahllast	27 288,89	24 807,90
Verr.Kto.Finanzamt	62 813,57	0,00
Umsatzsteuer zum Abschlussstichtag	6 317,46	0,00
übrige sonstige Verbindlichkeiten	12 232,74	674,00
Verr. Kostad Energy GmbH f.Abfüllanlage	0,00	8 000,00
Kautionen	5 091,23	5 091,23
	502 070,89	77 233,48

davon aus Steuern	31.12.2021 EUR	31.12.2020 EUR
EUSt (Abgabenart EU) Verbindlichk.	4 627,00	38 660,35
Umsatzsteuer-Zahllast	27 288,89	24 807,90
Verr.Kto.Finanzamt	62 813,57	0,00
Umsatzsteuer zum Abschlussstichtag	6 317,46	0,00
	101 046,92	63 468,25

D. Rechnungsabgrenzungsposten

Zusammensetzung:

	31.12.2021 EUR	31.12.2020 EUR
Passivposten Leasing BN-107NO	4 701,60	0,00

Gewinn- und Verlustrechnung

1. Umsatzerlöse

Zusammensetzung:

	2021 EUR	2020 EUR
Erlöse 20 %	3 709 976,68	3 316 712,88
Erlöse 10 %	6 136,30	72 276,34
Erlöse 5%	72 764,29	34 360,00
Überzahlung Kunde ust frei	0,00	1 759,00
Eröse 20% Verm/Verp WMetall	42 714,59	0,00
Erlöse Ausland	1 716 514,67	275 412,63
Bauleistungen §19(1)	7 646,99	7 365,20
Erlöse aus innerg. Lieferungen	2 578 954,27	2 052 172,64
	8 134 707,79	5 760 058,69
Skonti		
Gewährte Skonti 20 %	-18 905,26	-15 379,69
Kundenskonto 10 %	0,00	-30,96
Kundenskonto 5%	-55,18	-590,41
Gewährte Skonti 0 %	-5,06	-6 508,03
Kundenskonto i.g. Lieferungen	-660,54	-94,39
	-19 626,04	-22 603,48
	8 115 081,75	5 737 455,21

2. Veränderung des Bestands an fertigen Erzeugnissen sowie an noch nicht abrechenbaren Leistungen

Zusammensetzung:

	2021 EUR	2020 EUR
fertigen Erzeugnissen	395 938,58	533 322,75
noch nicht abrechenbaren Leistungen	49 000,00	-396 902,48
	444 938,58	136 420,27

3. andere aktivierte Eigenleistungen

Zusammensetzung:

	2021 EUR	2020 EUR
andere aktivierte Eigenleistungen	155 512,00	197 949,00

4. sonstige betriebliche Erträge

Erträge aus der Auflösung von Rückstellungen

Zusammensetzung:

	2021 EUR	2020 EUR
Anpassung Urlaubsrückstellung	0,00	7 822,71

übrige

Zusammensetzung:

	2021 EUR	2020 EUR
Sonstige betriebliche Erträge 20 %	6 666,67	0,00
Ertäge Auflösung Einzelwertberichtigung	0,00	10 979,11
Erhaltene Zuschüsse Forschung	0,00	65 551,00
Erhaltene Zuschüsse AMS u. Lehrlinge	76 786,16	30 267,21
COVID19 Fixkostenzuschüsse	21 612,31	50 627,02
Auflösung Wertberichtigung Forderg.	2 382,79	10 692,00
Kursgewinne	8 087,57	14 526,81
Versicherungsvergütungen	113,00	4 392,34
Privatanteil (n.steuerbar)	2 500,00	2 500,00
	118 148,50	189 535,49

5. Aufwendungen für Material und sonstige bezogene Herstellungsleistungen

a. Materialaufwand

Zusammensetzung:

	2021 EUR	2020 EUR
Wareneinkauf 20 %	449 828,29	3 559 382,06
Wareneinkauf 20 % FA Handel	194 306,33	0,00
Wareneinkauf 20 % Emob Service	126 781,94	0,00
Ware Gutschriften (Kulanzen)	-92 118,29	0,00
Ware Forderungen 2020	80 407,98	0,00
Warenverbr. 20% Emob AC	318 656,92	0,00
Warenverbr. 20% Emob DC	3 465 343,47	0,00
Wareneinkauf 10 %	28 731,73	37 745,75
Wareneinkauf 13 %	72,62	255,58
Wareneinkauf 5%	0,00	2,57
Wareneinkauf 0 %	5 207,52	644 715,67
Warenverbrauch Drittl. FA Handel	5 560,00	0,00
Warenverbrauch Dirttl. Emob AC	4 868,49	0,00
Warenverbrauch Dirttl. Emob DC	625 937,44	0,00
Warenverbrauch Dirttl. Emob DC 3	553 986,54	0,00
Warenverbrauch Dirttl. Emob DC a	121 116,08	0,00
Innerg. Erwerb 20 %	59 018,77	493 614,96
Warenverbr. EU Emob AC	18 914,69	0,00

Warenverbr. EU Emob DC	284 861,78	0,00
Anfangsbestand	764 155,00	89 589,08
Endbestand	-1 647 666,00	-764 155,00
Fracht, Zoll, Lager	9 121,97	8 915,37
Werkzeuge u.a.Erzeugungshilfsmittel	5 946,49	3 571,26
Skontoerträge 20 %	-75 648,61	-50 866,88
Skontoertrag 10 %	-3,73	-0,06
Skontoertrag 13%	0,00	-10,59
Skontoerträge	-814,02	-6 697,83
Skontoertrag I.G. Erwerbe	-3,00	0,00
Skontoertrag ig.E. 20% (m.VST)	-1 426,99	-1 132,73
	5 305 143,41	4 014 929,21

b. Aufwendungen für bezogene Leistungen

Zusammensetzung:

	2021 EUR	2020 EUR
Fremdleistungen	76 292,64	63 724,18
Weiterzlg. Taschengeld Asylwerber	3 760,00	5 626,66
Zertifizierungen	46 683,20	0,00
Prototyp	30 488,55	0,00
Sonst. Leistungen EU m. VSt	8 755,50	16 645,00
Bauleistungen von Sub. §19 Abs.1a	3 349,62	3 039,55
Skontoertrag Bauleistungen §19/1a	-68,39	-64,00
	169 261,12	88 971,39

6. Personalaufwand

a. Löhne

Zusammensetzung:

	2021 EUR	2020 EUR
Löhne und Gehälter, Lehrl.Entsch.	1 092 824,48	782 278,11
Lehrlingsentschädigung Arbeiter	49 900,77	66 648,57
COVID 19 Kurzarbeitsvergütung AMS	0,00	-311 937,79
Vergütung AUVA	-2 887,87	-4 837,06
Anpassung Urlaubsrückstellung	16 014,85	0,00
	1 155 852,23	532 151,83

b. soziale Aufwendungen

Zusammensetzung:

	2021 EUR	2020 EUR
Sozialversicherungsbeiträge	531 746,10	401 954,42
Dienstgeberbeitrag	48 536,37	38 270,86
Zuschlag zum Dienstgeberbeitrag	4 729,18	3 728,95
Kommunalsteuer	37 645,64	18 480,51
freiwilliger Sozialaufwand	3 680,00	2 950,00
	626 337,29	465 384,74

7. Abschreibungen

Zusammensetzung:

	2021 EUR	2020 EUR
Abschreibungen	143 189,93	128 793,67
Abschreibungen GWG	25 405,66	12 372,40
	168 595,59	141 166,07

8. sonstige betriebliche Aufwendungen

Zusammensetzung:

	2021 EUR	2020 EUR
Steuern, soweit sie nicht unter Steuern vom Einkommen fallen	1 251,12	1 251,12
Aufwand für Instandhaltung, Betriebskosten	46 196,25	44 757,82
Transportaufwand	127 575,59	73 230,90
Reise- und Fahrtaufwand	197 004,02	87 945,06
KFZ-Aufwand	59 572,02	34 761,78
Aufwand für Miete, Pacht, Leasing und Lizenzen	326 894,82	254 451,59
Provisionen an Dritte	26 118,57	24 440,17
Geschäftsführerentgelte	30 000,00	30 000,00
Aufwand für Büromaterial	51 457,61	6 238,05
Nachrichtenaufwand	23 361,55	18 266,24
Aufwand für Werbung	113 702,54	61 592,54
Aufwand für Versicherungen	39 460,69	30 255,15
Rechts- und Beratungsaufwand	128 693,00	116 539,26
Aufwand für Aus- und Weiterbildung	11 313,93	290,00
Gebühren und Beiträge	14 333,47	5 199,05
Spesen des Geldverkehrs	52 096,73	11 904,21
Buchwert abgegangener Anlagen	12 627,99	692,32
diverse betriebliche Aufwendungen	21 638,84	47 754,59
	1 283 298,74	849 569,85

9. Zwischensumme aus Z 1 bis 8 (Betriebsergebnis)

Die Zwischensumme aus Z 1 bis 8 (Betriebsergebnis) beträgt im Geschäftsjahr 2021 EUR 136 785,45 (Vorjahr: EUR 177 009,59) und hat sich gegenüber dem Vorjahr um EUR 40 224,14 verändert.

10. Erträge aus Beteiligungen

Zusammensetzung:

	2021 EUR	2020 EUR
Beteiligungserträge	40 639,56	0,00

11. sonstige Zinsen und ähnliche Erträge

Zusammensetzung:

	2021 EUR	2020 EUR
Zinserträge sonst. gewährte Kredite	2 504,98	4 935,24

12. Zinsen und ähnliche Aufwendungen

Zusammensetzung:

	2021 EUR	2020 EUR
Bank- und Darlehenszinsen	89 775,61	81 264,91

13. Zwischensumme aus Z 10 bis 12 (Finanzergebnis)

Die Zwischensumme aus Z 10 bis 12 (Finanzergebnis) beträgt im Geschäftsjahr 2021 EUR -46 631,07 (Vorjahr: EUR -76 329,67) und hat sich gegenüber dem Vorjahr um EUR 29 698,60 verändert.

14. Ergebnis vor Steuern (Summe aus Z 9 und Z 13)

Das Ergebnis vor Steuern (Summe aus Z 9 und Z 13) beträgt im Geschäftsjahr 2021 EUR 90 154,38 (Vorjahr: EUR 100 679,92) und hat sich gegenüber dem Vorjahr um EUR 10 525,54 verändert.

15. Steuern vom Einkommen

Zusammensetzung:

	2021 EUR	2020 EUR
Körperschaftsteuer	1 750,00	1 750,00

16. Ergebnis nach Steuern

Das Ergebnis nach Steuern beträgt im Geschäftsjahr 2021 EUR 88 404,38 (Vorjahr: EUR 98 929,92) und hat sich somit gegenüber dem Vorjahr um EUR -10 525,54 verändert.

17. Jahresüberschuss

Der Jahresüberschuss beträgt im Geschäftsjahr 2021 EUR 88 404,38 (Vorjahr: EUR 98 929,92) und hat sich somit gegenüber dem Vorjahr um EUR 10 525,54 verändert.

18. Gewinnvortrag aus dem Vorjahr

Zusammensetzung:

	2021 EUR	2020 EUR
Gewinnvortrag aus Vorjahren	675 606,15	576 676,23

19. Bilanzgewinn

Der Bilanzgewinn beträgt im Geschäftsjahr 2021 EUR 764 010,53 (Vorjahr: EUR 675 606,15) und hat sich somit gegenüber dem Vorjahr um EUR 88 404,38 verändert.

Anhang

Bilanzierungs- und Bewertungsmethoden

Allgemeine Grundsätze

Der Jahresabschluss wurde nach den Vorschriften der §§ 189 ff des Unternehmensgesetzbuchs (UGB) unter Beachtung der Grundsätze ordnungsmäßiger Buchführung, sowie unter Beachtung der Generalnorm, ein möglichst getreues Bild der Vermögens-, Finanz- und Ertragslage des Unternehmens zu vermitteln, aufgestellt.

Bei der Erstellung des Jahresabschlusses wurde der Grundsatz der Vollständigkeit entsprechend den gesetzlichen Regelungen eingehalten.

Bei der Bewertung der einzelnen Vermögensgegenstände und Schulden wurde der Grundsatz der Einzelbewertung beachtet und eine Fortführung des Unternehmens unterstellt.

Dem Vorsichtsprinzip wurde dadurch Rechnung getragen, dass nur die am Abschlussstichtag verwirklichten Gewinne ausgewiesen wurden. Alle erkennbaren Risiken und drohenden Verluste wurden - soweit gesetzlich geboten - berücksichtigt.

Anlagevermögen

Immaterielles Anlagevermögen

Die erworbenen immateriellen Vermögensgegenstände wurden zu Anschaffungskosten bewertet, die um die planmäßigen Abschreibungen vermindert sind.

Die planmäßigen Abschreibungen wurden linear vorgenommen.

Folgende Nutzungsdauern wurden den planmäßigen Abschreibungen zugrunde gelegt:

	Nutzungsdauer in Jahren
Software	3,00 - 4,00

Sachanlagen

Das abnutzbare Sachanlagevermögen wurde zu Anschaffungs- oder Herstellungskosten bewertet, die um die planmäßigen Abschreibungen vermindert werden. Die geringwertigen Vermögensgegenstände bis zu einem Wert von EUR 800,00 wurden im Zugangsjahr voll abgeschrieben.

Die planmäßigen Abschreibungen wurden linear der voraussichtlichen Nutzungsdauer entsprechend vorgenommen.

Folgende Nutzungsdauern wurden den planmäßigen Abschreibungen zugrunde gelegt:

	Nutzungsdauer in Jahren
Bauten	5,00 - 40,00
Maschinen	4,00 - 7,00
andere Anlagen, Betriebs- und Geschäftsausstattung	1,00 - 10,00

Finanzanlagen

Das Finanzanlagevermögen wurde zu Anschaffungskosten bewertet.

Umlaufvermögen

Vorräte

Roh-, Hilfs- und Betriebsstoffe

Die Bewertung der Roh-, Hilfs- und Betriebsstoffe erfolgte zu Anschaffungskosten unter Beachtung des Niederstwertprinzips.

Die Anschaffungskosten wurden auf Basis des gewogenen Durchschnittspreisverfahrens ermittelt.

Unfertige und Fertige Erzeugnisse

Die Bewertung der unfertigen und fertigen Erzeugnisse erfolgte zu Anschaffungs- und Herstellungskosten. Ist der Tageswert niedriger, erfolgte die Bewertung zu diesem. Bei der Ermittlung der Herstellungskosten wurden folgende Kosten miteinbezogen:

- Fertigungsmaterial
- Fertigungslöhne
- Sonderkosten der Fertigung
- Angemessene Teile der variablen Materialgemeinkosten
- Angemessene Teile der fixen Materialgemeinkosten
- Angemessene Teile der variablen Fertigungsgemeinkosten
- Angemessene Teile der fixen Fertigungsgemeinkosten

Die Anschaffungs- bzw. Herstellungskosten wurden unter Beachtung des Niederstwertprinzips ermittelt.

Noch nicht abrechenbare Leistungen

Die Bewertung der noch nicht abrechenbaren Leistungen erfolgte zu Anschaffungskosten. Ist der Tageswert niedriger, erfolgte die Bewertung zu diesem.

Forderungen und sonstige Vermögensgegenstände

Die Forderungen und sonstigen Vermögensgegenstände wurden mit dem Nennwert angesetzt.

Fremdwährungsforderungen wurden mit ihrem Entstehungskurs oder mit dem niedrigeren Devisenbriefkurs zum Bilanzstichtag bewertet.

Rückstellungen

Sonstige Rückstellungen

In den sonstigen Rückstellungen wurden unter Beachtung des Vorsichtsprinzips alle im Zeitpunkt der Bilanzerstellung erkennbaren Risiken und der Höhe oder dem Grunde nach ungewissen Verbindlichkeiten mit den Beträgen berücksichtigt, die nach bestmöglicher Schätzung zur Erfüllung der Verpflichtung aufgewendet werden müssen. Sämtliche Rückstellungen haben eine Laufzeit von weniger als einem Jahr.

Verbindlichkeiten

Verbindlichkeiten wurden mit ihrem Erfüllungsbetrag angesetzt.

Währungsumrechnung

Fremdwährungsforderungen wurden mit dem Anschaffungskurs oder dem niedrigeren Devisenbriefkurs zum Bilanzstichtag bewertet.

Änderungen von Bilanzierungs- und Bewertungsmethoden

Die bisher angewandten Bilanzierungs- und Bewertungsmethoden wurden auch bei der Erstellung des vorliegenden Jahresabschlusses beibehalten.

Erläuterungen der Bilanz und der Gewinn- und Verlustrechnung

Allgemeine Angaben

Anpassung (Umgliederung) von Vorjahresbeträgen

Folgende Jahresabschlussposten wurden umgegliedert:

Vom Konto 8000 Beteiligung an verb. Unternehmen wurden € 9.000,- auf das Konto 8300 sonstige Beteiligungen umgebucht, da das Beteiligungsausmaß an diesem Unternehmen 50% beträgt.

Erläuterungen zur Bilanz

Anlagevermögen

Die Entwicklung der einzelnen Posten des Anlagevermögens und die Aufgliederung der Jahresabschreibung nach einzelnen Posten sind in folgendem Anlagenspiegel dargestellt:

	Anschaffungs-/Herstellungskosten		Abschreibungen kumuliert			Buchwert
	1.1.2021 31.12.2021 EUR	Zugänge Abgänge Umbuchungen EUR	1.1.2021 31.12.2021 EUR	Abschreibungen Zuschreibungen EUR	Abgänge EUR	1.1.2021 31.12.2021 EUR
Anlagevermögen						
Immaterielle Vermögensgegenstände						
Software	34 294,00	0,00	31 809,58	1 656,25	0,00	2 484,42
	34 294,00	0,00	33 465,83	0,00		828,17
		0,00				
Sachanlagen						
Bauten	576 538,84	0,00	214 480,72	22 484,85	26 489,03	362 058,12
	544 340,12	32 198,72	210 476,54	0,00		333 863,58
		0,00				
davon Investitionen in fremde Gebäude	*9 424,11*	*0,00*	*3 287,28*	*942,42*	*0,00*	*6 136,83*
	9 424,11	*0,00*	*4 229,70*	*0,00*		*5 194,41*
		0,00				
Maschinen	124 589,18	0,00	124 589,06	0,00	0,00	0,12
	124 589,18	0,00	124 589,06	0,00		0,12
		0,00				
andere Anlagen, Betriebs- und Geschäftsausstattung	915 267,19	127 760,20	530 543,04	119 048,83	45 286,18	384 724,15
	990 822,91	52 204,48	604 305,69	0,00		386 517,22
		0,00				
Anlagen in Bau	6 825,00	4 104,31	0,00	0,00	0,00	6 825,00
	10 929,31	0,00	0,00	0,00		10 929,31
		0,00				
	1 623 220,21	131 864,51	869 612,82	141 533,68	71 775,21	753 607,39
	1 670 681,52	84 403,20	939 371,29	0,00		731 310,23
		0,00				
Finanzanlagen						
Anteile an verbundenen Unternehmen	9 000,00	82 656,87	0,00	0,00	0,00	9 000,00
	82 656,87	0,00	0,00	0,00		82 656,87
		-9 000,00				
Beteiligungen	0,00	5 000,00	0,00	0,00	0,00	0,00
	14 000,00	0,00	0,00	0,00		14 000,00
		9 000,00				
	9 000,00	87 656,87	0,00	0,00	0,00	9 000,00
	96 656,87	0,00	0,00	0,00		96 656,87
		0,00				
Summe Anlagenspiegel	1 666 514,21	219 521,38	901 422,40	143 189,93	71 775,21	765 091,81
	1 801 632,39	84 403,20	972 837,12	0,00		828 795,27
		0,00				

Bei dem Konto Anlagen in Bau handelt es sich um Kosten für die geplante Standorterweiterung Moosbrunn.

Beteiligungen

Firmenname	Firmensitz	Eigenkapital	Anteil in %	Letztes Ergebnis	Bilanzstichtag
W-Metall CNC Technik GmbH	Moosbrunn	€ 9.000,-	50%	54.670,67	31.12.2020
Kostad Schweiz AG	Schweiz	€ 82.656,87	90%	-104.300,-	31.12.2021
Salzer Kostad EV Chargers Private Limited	Samichettipalayam Jothipuram Coimbatore	€ 0,00	16%	k.a.derzeit noch keine Geschäftstätigkeit	
ARGE E-Mobility KEM-KOSTAD	Keutschach	€ 5.000,-	50%	40.639,56	31.12.2021

Vorräte

Das Wahlrecht zur Aktivierung von Zinsen für das zur Finanzierung der Herstellung von Gegenständen des Umlaufvermögens verwendete Fremdkapital, unter den Herstellungskosten wurde nicht ausgeübt.

Die Bewertung gem. § 209 Abs. 2 UGB (gewogener Durchschnittswert für gleichartige Gegenstände) im Vergleich zu einer Bewertung auf der Grundlage des letzten vor dem Abschlussstichtag bekannten Börsenkurses oder Marktpreises weist keinen nennenswerten Unterschied auf.

	Gesamtbetrag EUR
Forderungen und sonstige Vermögensgegenstände	
Forderungen aus Lieferungen und Leistungen	1 680 932,53
sonstige Forderungen und Vermögensgegenstände	307 685,11
Summe Forderungen	1 988 617,64

Rückstellungen

Zusammensetzung und Entwicklung der Rückstellungen:

	Stand 1.1.2021 EUR	Verwendung EUR	Zuweisung EUR	Stand 31.12.2021 EUR
sonstige Rückstellungen				
Rückst.f. nicht konsum. Urlaube	7 109,29	7 109,29	23 124,14	23 124,14
Rückst.f. Jahresabschlussarbeiten	6 500,00	6 500,00	18 000,00	18 000,00
Summe Rückstellungen	13 609,29	13 609,29	41 124,14	41 124,14

Verbindlichkeiten

Die Summe der Verbindlichkeiten beträgt EUR 4.104.716,92 (Vorjahr: EUR 2 481 546,04).

Erläuterungen zur Gewinn- und Verlustrechnung

Die Gewinn- und Verlustrechnung wurde nach dem Gesamtkostenverfahren erstellt.

Aufgliederung der Umsatzerlöse

Eine Aufgliederung der Umsatzerlöse unterbleibt gemäß § 240 UGB, da dies nach vernünftiger kaufmännischer Beurteilung geeignet wäre, dem Unternehmen einen erheblichen Nachteil zuzufügen.

Aufgliederung der Umsatzerlöse

Die Umsatzerlöse setzen sich wie folgt zusammen bzw. haben sich wie folgt entwickelt (Angaben in TEUR):

	2021 TEUR	%	2020 TEUR	%	Veränderung TEUR	%
Umsatzerlöse						
Erlöse 20 %	3 710	45,7	3 317	57,8	393	11,9
Erlöse 10 %	6	0,1	72	1,3	-66	-91,5
Erlöse 5%	73	0,9	34	0,6	38	111,8
Überzahlung Kunde ust frei	0	0,0	2	0,0	-2	-100,0
Eröse 20% Verm/Verp WMetall	43	0,5	0	0,0	43	k. A.
Erlöse Ausland	1 717	21,2	275	4,8	1 441	523,3
Bauleistungen §19(1)	8	0,1	7	0,1	0	3,8
Erlöse aus innerg. Lieferungen	2 579	31,8	2 052	35,8	527	25,7
	8 135	100,2	5 760	100,4	2 375	41,2
Skonti						
Gewährte Skonti 20 %	-19	-0,2	-15	-0,3	-4	22,9
Kundenskonto 10 %	0	0,0	0	0,0	0	-100,0
Kundenskonto 5%	0	0,0	-1	-0,0	1	-90,7
Gewährte Skonti 0 %	0	0,0	-7	-0,1	7	-99,9
Kundenskonto i.g. Lieferungen	-1	-0,0	0	0,0	-1	599,8
	-20	-0,2	-23	-0,4	3	-13,2
	8 115	100,0	5 737	100,0	2 378	41,4

Erträge bzw. Aufwendungen aus Beteiligungen (Gewinngemeinschaften):

	31.12.2021 EUR
Erträge aus Gewinngemeinschaften	40.639,56
	40.639,56

Steuern vom Einkommen und vom Ertrag

Die im Jahresabschluss ausgewiesenen Steuern vom Einkommen und vom Ertrag betreffen die Körperschaftsteuervorauszahlung in Höhe von EUR 1.750,- (Vorjahr: EUR 1.750,00).

Sonstige Angaben

Organe und Arbeitnehmer der Gesellschaft

Im Geschäftsjahr waren folgende Personen als Geschäftsführer tätig:

Köstenberger jun. Günter

Die durchschnittliche Zahl der Arbeitnehmer während des Geschäftsjahrs 2021 beträgt 45 (Vorjahr: 38).

Als Full-Time-Equivalent (FTE) ergibt sich für das Geschäftjahr 2021 in Summe 37 (Vorjahr: 30), was einer Erhöhung des Gesamtpersonalstands gegenüber dem Vorjahr um 18,42 % entspricht.

Auswirkung der Ausbreitung des Coronavirus (COVID-19)

Die Ausbreitung des neuartigen Coronavirus (COVID-19) Anfang 2020 hat sich sehr dynamisch und weltweit entwickelt. Die Auswirkungen dieser Pandemie sind erst nach dem Abschlussstichtag eingetreten, und daher weder in der Bilanz noch in der Gewinn- und Verlustrechnung berücksichtigt.

Die finanziellen Auswirkungen bzw. die daraus resultierenden Risiken sind zurzeit insgesamt noch nicht final absehbar bzw. quantifizierbar.

.....

Datum, Unterschrift des Geschäftsführers

Geschäftsverlauf

Erläuterungen über die wirtschaftlichen und gesellschaftlichen Rahmenbedingungen

Die Pandemie hat zu einer enormen Störung der Lieferketten und der Verfügbarkeit von elektronischen Bauteilen und Rohstoffen gesorgt. Gleichzeitig ist die Nachfrage nach Kostad Ladestationen deutlich gestiegen. Steigende Kosten für Transport, Energie, Bauteile, Rohstoffe…etc. müssen an die Kunden weitergegeben werden, um den prozentuell zum Umsatz erwartenden Gewinn gewährleisten zu können. Durch Verbesserung der Automatisierung von Prozessen im Onboarding und dem kontinuierlichen Management von Kunden, Lieferanten und Partnern wird eine verlässliche Minimierung von Risiken gewährleistet.

Spezifische Fragen und Probleme (Herausforderungen) des Geschäftszweiges

Welche Herausforderungen erwartet ihr Unternehmen im Hinblick ihrer Geschäftstätigkeit und des Wachstums?

Durch den stetig steigenden Bedarf an Schnellladestationen und Ladeinfrastruktur und auch durch die Herausforderung an jenen für die Produktion benötigtem Material, wurden zu den bestehenden Lieferanten, Beziehungen zu weiteren aufgebaut um den reibungslosen Ablauf in der Produktion, Bestelleingang, Auslieferung aufrecht zu erhalten.
Um dieses auch im nächsten Jahr gewährleisten zu können wird zusätzlich ein weiterer Produktionsstandort angemietet und im dritten Quartal 2022 in Betrieb genommen. Bestehende Kundenbeziehungen werden intensiv gepflegt und ausgebaut und weitere Märkte wie Israel, UAE, Spanien und Portugal wurden neu dazugewonnen.

Entwicklung des Ergebnisses

-Entwicklung der mengen- und wertmäßigen Umsätze

Die geplanten Ziele im Hinblick auf Absatzvolumen und Umsatz konnten zwar erreicht werden, aber auf Grund der Lieferengpässe und Verfügbarkeit bei Material kam es zu deutlichen Verzögerungen bei der Auslieferung an den Endkunden. Ein Teil der Aufträge musste auf das Jahr 2022 verschoben werden.

Entwicklung der Aufwendungen

s. Zwischenbilanz per 30.06.2022

Beschaffungsbereich

Dabei stets im Fokus: die Optimierung der Beschaffung, Senkung der Kosten für den Einkauf sowie Verbesserung von Qualität und Lieferzeiten – vereint in einem ganzheitlichen Prozess.
Zudem werden auch immer Entwicklungen innerhalb und außerhalb des Unternehmens beobachtet und eigene Bedürfnisse entsprechend anzupassen.
Auch dies machen wir mithilfe unseres neuen Optimierungskonzepts für die strategische Beschaffung möglich.

KOSTAD

Produktionsbereich

Durch nicht termingerechte Lieferungen unserer Lieferanten konnte kein kontinuierlicher Produktionsprozess gewährleistet werden.

Leistungsbereich

4.929.293,00 €	Umsatz per 30.06.2022
1.200.000,00 €	voraussichtlich Juli
1.448.000,00 €	voraussichtlich August
1.492.000,00 €	voraussichtlich September
1.492.000,00 €	voraussichtlich Oktober
574.000,00 €	voraussichtlich November
700.000,00 €	voraussichtlich Dezember
11.835.293,00 €	Voraussichtlicher Umsatz per 31.12.2022
6.000.000,00 €	Juli-Dez 22 noch Auftragseingänge
1.010.000,00 €	Ausschreibungen anteilsmäßig bis 31.12.2022, offen
18.845.293,00 €	kompletter Auftragseingang
2.556.000,00 €	+ Russland / Ukraine 2022 Übertrag auf 2023

Absatzbereich

Obwohl der Bestelleingang 2021 unserem Budget entsprach, konnten nicht alle Aufträge abgewickelt werden und mussten teilweise in das Jahr 2022 verschoben werden.

Investitionsbereich

s. Bilanz bzw. G&V 2021

Finanzierungsbereich

s. Bankenspiegel

Personal- und Sozialwesen

s. Organigramm unter Struktur

wichtige Ereignisse während des Geschäftsjahres

- Wichtige Verträge: EVN Ausschreibung (DC Charger), Asfinag Ausschreibung, Vertrag mit MOON Power (Tochter der Porsche Holding), Fines Bulgarien (Lieferung von DC Chargern), PC Electric (Großhändler)

- Erwerb von Beteiligungen

Gründung KOSTAD Schweiz AG
Beteiligung an „Salzer Kostad EV Chargers Private Limited" mit 16%

- Veräußerung von Beteiligungen

keine

- Kooperationsvorhaben

MOON Power (Erweiterung), Mobilize (Renault Tochter), Daimler Trucks, Rosenbauer, Volvo Trucks,

Lage der Gesellschaft

Struktur des Unternehmens

- Organisationsstruktur

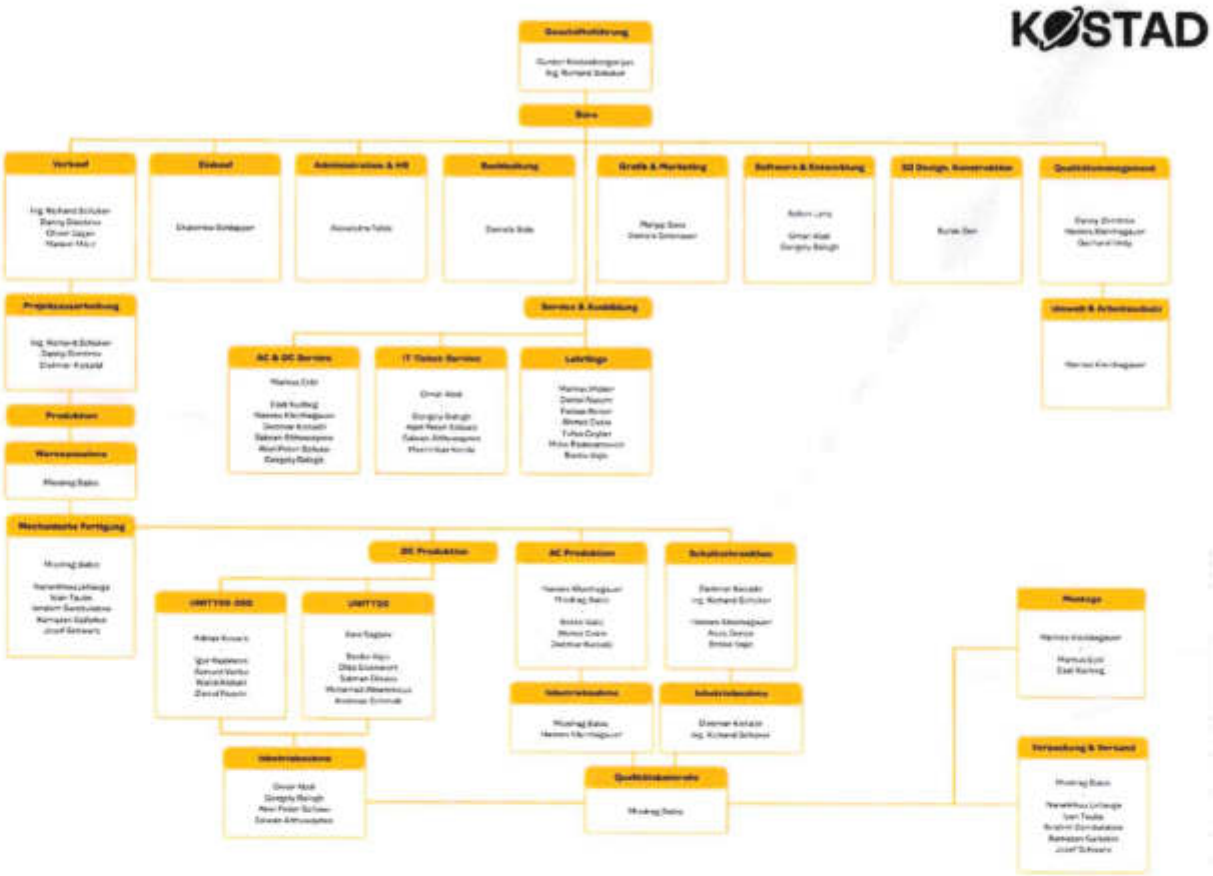

- Bereiche, in denen das Unternehmen tätig ist

Entwicklung und Herstellung von AC und DC Ladestationen und Ladeinfrastruktur
Entwicklung und Herstellung von Automatisierungssystemen und intelligenter Automatisierungslösungen
Schaltschrankbau
Sondermaschinenbau

- Betriebsstätten

Ebreichsdorf, Moosbrunn, ab 08/2022 zusätzlich Ternitz

Absatzlage

- Auftragslage

Durch kontinuierlichen Ausbau des eigenen Vertriebs und Marketing konnte die Auftragslage deutliche gesteigert werden. Die Auftragseingänge entsprachen den hohen Erwartungen der Geschäftsführung

- Marktanteile

Durch gewonnene Ausschreibungen an welchen Kostad seit 2021 direkt teilnimmt, konnte der Marktanteil in Österreich gesteigert werden und beläuft sich derzeit auf etwa 60%. Auch in anderen Ländern wir Ungarn, Tschechische Republik, Polen, Frankreich, konnten die Marktanteile gesteigert werden.

- Marktaussichten

Der nach wie vor wichtigste Markt ist Österreich und die EU. Auf Grund von Bekenntnissen auf politischer als auch OEM Ebene zur E-Mobilität wird der Bedarf an Ladestationen in den nächsten 10 Jahren überproportional steigen. Kostad ist auf Grund seiner Erfahrung, hohen Qualitätsstandards, der großen Bandbreite an Ladestationen in Leistungsbereichen zwischen 11 und 360kW (welche über jenen des Mitbewerbs sind) in jeder Hinsicht der richtige Ansprechpartner.

Vorgänge von besonderer Bedeutung nach Schluss des Geschäftsjahres

Wirtschaftliche und politische Ereignisse

Die herrschenden politischen Ereignisse habe für unseren Geschäftszweig betreffend der Auftragslage keine negativen Einflüsse. Sehr wohl aber die Beschaffung von für die Produktion erforderlichen Komponenten. Sowohl Lieferketten, als auch Verfügbarkeit von elektronischen Teilen sind nicht in dem benötigten Ausmaß verfügbar.

Währungskursschwankungen

Kostad stellt Rechnungen ausschließlich in EURO, somit gibt es keine Beeinflussung durch Währungsschwankungen

Wettbewerbsverzerrungen

Die Produktpallette von Kostad umfasst einen Leistungsbereich, welcher über jenen unserer Mitbewerber hinaus geht. Gleichstromladen von 20kW bis 360kW

Änderungen von im Jahresabschluss vorgezeichneten Entwicklung

- Marktumschwung – Die Nachfrage übersteigt derzeit (nächsten 1-5 Jahre) die Kapazitäten aller namhaften Hersteller

- unvorhergesehene Kostensteigerungen

Rohstoffe (Edelstahl „Gehäuse", Kupfer „alle Arten von Kabel und Leitungen"), Lieferkosten, elektronische Komponenten, Kunststoffe, Personal

- Umsatzrückgänge

Auf Grund der Auftragseingänge in Q1 und Q2 und des Forecast bis Jahresende befindet sich KOSTAD auf Budgetkurs 2022

- schwerwiegende Verluste

Keine Auftragsverluste

- stark rückläufige Marktpreise

Auf Grund der derzeit herrschenden weltweiten Situation steigen die Marktpreise äquivalent zur Teuerung der Beschaffung. Somit bleibt die Gewinnspanne erhalten!

- Erwerb von Beteiligungen

Für 2022 waren keine Beteiligungen geplant

- Veräußerung von Beteiligungen

Es sind keine Veräußerungen geplant

Kapitalerhöhung

Es ist eine Kapitalerhöhung mit Ende Q2 Anfang Q3 in Höhe von 8.000.000,00 Euro (acht Millionen) geplant. Gespräche mit potenziellen Investoren sind im Laufen.

Kapitalherabsetzung

Nicht geplant

Gründung von Zweigniederlassungen

Nicht geplant

Auflösung von Zweigniederlassungen

Nicht geplant

Begründung von Konzernverhältnissen

keine

Abschluss außerordentlicher Verträge

EVN Rahmen bis zu 150kW DC sowie bis 300kW DC, Salzburg Ag, Energie Graz, Energie Steiermark, Asfinag , MOON Power

KOSTAD

Ausgang wichtiger Prozesse

Ab August 2022 startet die zusätzliche Produktion von Ladestationen an einem weiteren Standort in Ternitz. Mit der neu angemieteten Immobilie steigert KOSTAD die Jahresproduktion im ersten Schritt um das 2,5 fache.
Kontinuierliche Verbesserungen im Produktionsablauf sowie div. Produktionsrelevanter Prozesse sind eingeleitet.

Besondere Ereignisse im Personalbereich

Keine Änderungen im Stammpersonal sowie aller Schlüsselpositionen!
Per Jahresende 2021 hatte KOSTAD 52 Mitarbeiter.
Auf Grund der Produktionserweiterung, Mitte der Jahres 2022 wird bis Jahresende die Mitarbeiteranzahl laut Businessplan erhöht.

Zusammenbrüche großer Kunden

KEINE.
Bestehende Key Accounts sowie Großkunden werden ausgebaut.
Zusätzlich wurden und werden weitere Vertriebspartner in Österreich, Deutschland, den skandinavische Länder, Albanien, Montenegro, Kosovo dazugewonnen.
Wachstumsstrategie wurde klar definiert und wird kontinuierlich gelebt!
Kundenbindungsprogramme werden im Jahr 2022 eingeführt. (z.B.: Schulungen, Partnertreffen, Messen.....)

Voraussichtliche Entwicklung der Gesellschaft

Volkswirtschaftliche Entwicklung

Studien belegen, dass die Nachfrage bis 2030 stätig steigen wird.
Die weltweit größten Automobilhersteller als auch die EU haben sich zur E-Mobilität bekannt.
Sowohl der Fokus auf die Entwicklung elektrifizierter Fahrzeuge als auch der Ausbau der Ladeinfrastruktur in Europa wurden wirtschaftlich, ökonomisch als auch politisch beschlossen und gefördert!

Wesentliche Änderungen im Unternehmen

In den Bereichen Beschaffung, Produktion, Personal, Investitionen und Finanzierung sind folgende wesentliche Änderungen sind geplant:

- Beschaffung

Vergabe von Rahmenaufträgen sowie Rahmenabrufen, Verbesserung der Logistik, Joint Venture mit Salzer in Indien zur geplanten Vorfertigung von Ladestationen ist eingeleitet!

- Produktion

Zusätzlicher Produktionsstandort in Ternitz ab August 2022

- Investitionen

Ca. € 80.000 in Umbau / Adaptierungen

- Finanzierung

Cashflow

Entwicklung der Marktstellung

In den einzelnen Tätigkeitsbereichen wird folgende Entwicklung der Marktstellung erwartet:

Wir werden durch die im Vorfeld beschrieben Maßnahmen unsere Marktstellung erfolgreich verstärken!

Tendenzielle Entwicklung von Umsatz und Ergebnis

- Entwicklung des Umsatzes

- Entwicklung des Ergebnisses

… Siehe unter Geschäftsverlauf / Leistungsbereich

Forschung und Entwicklung

Beschäftigte Mitarbeiter

Im Bereich Forschung und Entwicklung waren 2021 insgesamt 8 Mitarbeiter beschäftigt.

Einrichtungen, die für Forschung und Entwicklung unterhalten werden

Diverse Messgeräte, EDV - Equipment, Prüf - Equipment

Aufwendungen für Forschung und Entwicklung und deren Entwicklung

Für Forschung und Entwicklung sind im Geschäftsjahr 2021 keine eigenen Kosten angefallen, da diese in den Vollkosten der Projekte, sowie Produkte eingerechnet wurden und werden.

KOSTAD

Globalziele

Folgende Globalziele werden im Rahmen der Forschung und Entwicklung verfolgt:

Ladestationen der dritten Generation!

Umfang der Investitionen

...

Restriktionen

Folgende Restriktionen müssen im Bereich Forschung und Entwicklung berücksichtigt werden:

- Umweltschutz

- Normen (ISO, VDE, Eichrechtskonformität, elektromagnetisches Feld)

- Barrierefreiheit

- Cyber Security

laufende und geplante Forschungsprogramme

folgende Forschungsprogramme werden zur Zeit umgesetzt:

- „Urban Charger" DC-Ladestation für den urbanen Raum (Entwicklung von nahezu Lärm emissionsfreien Ladestationen

- DC Wallbox 60kW Ladeleistung

- V2G (vehicle to grid)

- V2I (vehicle to infrastructure)

- eichrechtskonforme AC Wallbox/AC Standsäule

- Pantographen (Busladestationen)

- 3te Generation UNITY DC Ladestationen in neuem CI Design

-Die ISO 15118 Straßenfahrzeuge – Kommunikationsschnittstelle zwischen Fahrzeug und Ladestation ist eine internationale Normenreihe, welche Festlegungen zur bidirektionalen Kommunikation zwischen Elektrofahrzeugen und Ladestationen enthält.

folgende Forschungsprogramme sind bereits geplant und in Umsetzung:

- NECST – Next Generation Emission-Reduced Charging System Technology
Die EU-Umweltziele zur Klimaneutralität bis 2050 werden durch die ambitionierten österreichischen Pläne mit 2040 übertroffen. Die E-Mobilität in Verbindung mit erneuerbaren Energien wird wesentlich dazu beitragen, dazu bedarf es jedoch noch Verbesserungen, um eine breite Durchdringung zu ermöglichen. Wesentlich werden eine höhere Gesamteffizienz in der E-Mobilitätskette und eine hohe soziale Akzeptanz (beeinflusst durch Ladedauer und Lade-Geräuschemissionen) sein.

Die in der Ladesäule entstehenden hohen Abwärmen werden bis dato in allen umgesetzten Anwendungen per Lüfter an die Umgebung abgeführt. Zum einen bedeutet dies einen Verlust großer Wärmemengen, die sinnvoll genutzt werden könnten, zum anderen führen die hohen Lüfterdrehzahlen zu einer akustischen Störung, weshalb viele Flächen – zum Beispiel in Wohngebieten – für den Aufbau einer schnellladenden E-Tankstelle ungeeignet erscheinen. Dadurch sind kurze Wege zu Schnellladesäulen für die meisten Stadtbewohner aktuell selten, wodurch vor allem für „Laternenparker" E-Fahrzeuge schwer in den Alltag integrierbar sind.

Bestehende Zweigniederlassungen

KOSTAD SCHWEIZ AG

Salzer Kostad EV Charger Private Limited (Indien)

Kostad Steuerungsbau GMBH

per 31. Dezember 2021

	Anschaffungs-/Herstellungskosten					kumulierte Abschreibungen					Buchwerte	
	Stand 1.1.2021	Zugänge	Abgänge	Umbuchungen	Stand 31.12.2021	Stand 1.1.2021	Abschreibungen	Zuschreibungen	Abgänge	Stand 31.12.2021	Stand 1.1.2021	Stand 31.12.2021
	€	€	€	€	€	€	€	€	€	€	€	€
A. Anlagevermögen												
I. Immaterielle Vermögensgegenstände												
1. Software	34.294,00	0,00	0,00	0,00	34.294,00	31.809,58	1.656,25	0,00	0,00	33.465,83	2.484,42	828,17
II. Sachanlagen												
1. Bauten	576.538,84	0,00	32.198,72	0,00	544.340,12	214.480,72	22.484,85	0,00	26.489,03	210.476,54	362.058,12	333.863,58
davon Investitionen in fremde Gebäude	9.424,11	0,00	0,00	0,00	9.424,11	3.287,28	942,42	0,00	0,00	4.229,70	6.136,83	5.194,41
2. Maschinen	124.589,18	0,00	0,00	0,00	124.589,18	124.589,06	0,00	0,00	0,00	124.589,06	0,12	0,12
3. andere Anlagen, Betriebs- und Geschäftsausstattung	915.267,19	127.760,20	52.204,48	0,00	990.822,91	530.543,04	119.048,83	0,00	45.286,18	604.305,69	384.724,15	386.517,22
4. Anlagen in Bau	6.825,00	4.104,31	0,00	0,00	10.929,31	0,00	0,00	0,00	0,00	0,00	6.825,00	10.929,31
	1.623.220,21	131.864,51	84.403,20	0,00	1.670.681,52	869.612,82	141.533,68	0,00	71.775,21	939.371,29	753.607,39	731.310,23
III. Finanzanlagen												
1. Anteile an verbundenen Unternehmen	9.000,00	82.656,87	0,00	-9.000,00	82.656,87	0,00	0,00	0,00	0,00	0,00	9.000,00	82.656,87
2. Beteiligungen	0,00	5.000,00	0,00	9.000,00	14.000,00	0,00	0,00	0,00	0,00	0,00	0,00	14.000,00
	9.000,00	87.656,87	0,00	0,00	96.656,87	0,00	0,00	0,00	0,00	0,00	9.000,00	96.656,87
SUMME ANLAGENSPIEGEL	**1.666.514,21**	**219.521,38**	**84.403,20**	**0,00**	**1.801.632,39**	**901.422,40**	**143.189,93**	**0,00**	**71.775,21**	**972.837,12**	**765.091,81**	**828.795,27**

1200 Software

Inv-Nr	Bezeichnung	Lieferant	Anschaffung Inbetriebnahme Abgang	ND RestND	Abschreibungsart	AHK Anfang Veränderung AHK Ende	Buchwert Abschreibung kum. 01.01.2021	Veränderung	Buchwert Abschreibung kum. 31.12.2021	Bewertungsreserve GFB Zuschuss
1-1	Eplan P8 Prof. Software	EPLAN, 3300	04.10.2007 04.10.2007	4,00 0,00	linear	7 000,00 0,00 7 000,00	0,00 7 000,00	0,00	0,00 7 000,00	0,00
4-1	EPLAN Elecric P8 Planungssoftware	Eplan, 3300	20.08.2009 20.08.2009	4,00 0,00	linear	3 150,00 0,00 3 150,00	0,01 3 149,99	0,00	0,01 3 149,99	0,00
5-1	SolidWorks CAD-Software	planetsoftware	30.12.2011 30.12.2011	3,00 0,00	linear	5 500,00 0,00 5 500,00	0,01 5 499,99	0,00	0,01 5 499,99	0,00
6-0	Software CE4	Steinhauer	25.10.2012 25.10.2012	4,00 0,00	linear	2 080,00 0,00 2 080,00	0,01 2 079,99	0,00	0,01 2 079,99	0,00
9-0	WSCAD Suite 2014		13.10.2014 13.10.2014	4,00 0,00	linear	4 980,00 0,00 4 980,00	0,01 4 979,99	0,00	0,01 4 979,99	0,00
11-0	Solid Works Professional Standalone License	Planet Software GmbH, Wien 12	28.02.2017 28.02.2017	4,00 0,00	linear	4 959,00 0,00 4 959,00	0,01 4 958,99	0,00	0,01 4 958,99	0,00
12-0	Software Elcade		23.11.2018 23.11.2018	4,00 0,50	linear	6 625,00 0,00 6 625,00	2 484,37 AfA 4 140,63	-1 656,25	828,12 5 796,88	0,00
	Summe Konto 1200					**34 294,00** **0,00** **34 294,00**	**2 484,42 AfA** **31 809,58**	**-1 656,25**	**828,17** **33 465,83**	**0,00**

Z = Zugang
U = Umbuchung
ao = außerordentliche AfA
VZ = BR VZ AfA

G = Gesamtabgang
sA = sonstige Änderung
Zu = Zuschreibung
GWG = BR GWG

T = Teilabgang
AfA = Planmäßige AfA
Izu = Investitionszuschuss
GFB = Gewinnfreibetrag

AHKM = Anschaffungs-Herstellungskostenminderung
VZ = vorzeitige AfA
§12 = BR §12
Es = Ersatzbeschaffung

BWM = Buchwertminderung
GWG = AfA GWG
sK = sonstige Korrektur

VSTK = Vorsteuerkürzung
ap = außerplanmäßige AfA
ZaU = Zugang aufgrund Umgründung

E = Erweiterung
tw = Teilwert-AfA
AaU = Abgang aufgrund Umgründung

3000 Betriebs-u.Geschäftsgebäude

Inv-Nr	Bezeichnung	Lieferant	Anschaffung Inbetriebnahme Abgang	ND RestND	Abschreibungsart	AHK Anfang Veränderung AHK Ende	Buchwert Abschreibung kum. 01.01.2021	Veränderung	Buchwert Abschreibung kum. 31.12.2021	Bewertungsreserve GFB Zuschuss
1-1	Beton f. Werkstatt	Schneeberger, 2491	31.05.2007 31.05.2007	10,00 0,00	linear	1 625,00 0,00 1 625,00	0,01 1 624,99	0,00	0,01 1 624,99	0,00
2-0	Sektionaltor Niemolz S3	Mewald, Industriestraße 1, 2486 Pottendorf	19.02.2008 19.02.2008	5,00 0,00	linear	4 951,27 0,00 4 951,27	0,01 4 951,26	0,00	0,01 4 951,26	0,00
4-0	Isolierung Werkstatt Uniroll Classic	Baustoff + Metall	17.12.2008 17.12.2008	10,00 0,00	linear	1 926,60 0,00 1 926,60	0,01 1 926,59	0,00	0,01 1 926,59	0,00
5-0	Halle und Bürogeb.		31.12.2010 31.12.2010	40,00 28,50	linear	267 965,51 0,00 267 965,51	189 950,93 78 014,58	AfA -6 439,02	183 511,91 84 453,60	0,00
6-0	AEL zu Hallenbau		31.12.2010 31.12.2010	40,00 28,50	linear	29 140,19 0,00 29 140,19	20 656,42 8 483,77	AfA -700,22	19 956,20 9 183,99	0,00
7-0	AEL z.Hallenbau 2011		30.04.2011 30.04.2011	40,00 29,00	linear	7 617,76 0,00 7 617,76	5 493,12 2 124,64	AfA -183,10	5 310,02 2 307,74	0,00
8-0	Innenausstattung Halle und Bürogeb.		20.12.2011 20.12.2011	40,00 29,50	linear	125 597,90 0,00 125 597,90	92 146,35 33 451,55	AfA -3 021,19	89 125,16 36 472,74	0,00
9-0	Halle u. Bürogebäude Innenausstattung	div	31.12.2012 31.12.2012	40,00 30,50	linear	8 408,66 0,00 8 408,66	6 389,54 2 019,12	AfA -202,84	6 186,70 2 221,96	0,00
10-0	Stiege u. Geländer Terasse	div	31.12.2012 31.12.2012	40,00 30,50	linear	12 360,00 0,00 12 360,00	9 392,06 2 967,94	AfA -298,16	9 093,90 3 266,10	0,00
11-0	Schiebetor Einfahrt Lager inkl. Montage	R Design Collection BT.	23.04.2013 23.04.2013	10,00 1,00	linear	4 000,00 0,00 4 000,00	800,00 3 200,00	AfA -400,00	400,00 3 600,00	0,00
12-0	Mewald Garagentor inkl. Montage		15.05.2013 15.05.2013	10,00 1,00	linear	2 000,00 0,00 2 000,00	400,00 1 600,00	AfA -200,00	200,00 1 800,00	0,00
13-0	Klimageräte 3 innen, 2 außen		19.08.2013 19.08.2013	10,00 1,50	linear	3 107,14 0,00 3 107,14	776,81 2 330,33	AfA -310,71	466,10 2 641,04	0,00
14-0	Dachklimaanlage Dometic B 1600 Rainering		19.03.2013 19.03.2013 31.12.2021	10,00 1,00	linear	1 291,50 G -1 291,50 0,00	258,30 1 033,20	AfA -129,15 G -129,15	0,00 0,00	0,00

Z = Zugang
U = Umbuchung
ao = außerordentliche AfA
VZ = BR VZ AfA
G = Gesamtabgang
sA = sonstige Änderung
Zu = Zuschreibung
GWG = BR GWG
T = Teilabgang
AfA = Planmäßige AfA
Izu = Investitionszuschuss
GFB = Gewinnfreibetrag
AHKM = Anschaffungs-/Herstellungskostenminderung
VZ = vorzeitige AfA
§12 = BR §12
Eb = Ersatzbeschaffung
BWM = Buchwertminderung
GWG = AfA GWG
sK = sonstige Korrektur
VSTK = Vorsteuerkürzung
ap = außerplanmäßige AfA
ZaU = Zugang aufgrund Umgründung
E = Erweiterung
tw = Teilwert-AfA
AaU = Abgang aufgrund Umgründung

3000 Betriebs-u.Geschäftsgebäude

Inv-Nr	Bezeichnung	Lieferant	Anschaffung Inbetriebnahme Abgang	ND Rest/ND	Abschreibungsart		AHK Anfang Veränderung AHK Ende	Buchwert Abschreibung kum. 01.01.2021		Veränderung	Buchwert Abschreibung kum. 31.12.2021	Bewertungsreserve GFB Zuschuss
15-0	SHT SanMeister Heizpumpe + Speicher Rainerring		15.05.2013 15.05.2013 31.12.2021	10,00 1,00	linear	G	2 609,57 -2 609,57 0,00	521,89 2 087,68	AfA G	-260,96 -260,93	0,00 0,00	0,00
16-0	Alltick Unterkonstruktion f. abgehängte Decke Rainerring		11.09.2013 11.09.2013 31.12.2021	10,00 1,50	linear	G	3 000,00 -3 000,00 0,00	750,00 2 250,00	AfA G	-300,00 -450,00	0,00 0,00	0,00
17-0	Korkboden Rainerring		01.12.2013 01.12.2013 31.12.2021	10,00 1,50	linear	G	3 797,65 -3 797,65 0,00	949,38 2 848,27	AfA G	-379,77 -569,61	0,00 0,00	0,00
18-0	Vollwärmeschutzfassade		16.08.2013 16.08.2013	10,00 1,50	linear		33 183,58 0,00 33 183,58	8 295,88 24 887,70	AfA	-3 318,36	4 977,52 28 206,06	0,00
19-0	Öl-Kessel Junkers	Immo Tec, D-Dortmund	07.01.2014 07.01.2014	10,00 2,00	linear		2 422,21 0,00 2 422,21	726,67 1 695,54	AfA	-242,22	484,45 1 937,76	0,00
20-0	Dachsanierung Baden, Erherzog Rainer Ring 17	Meister Dach OG, Temitz	05.06.2014 05.06.2014 31.12.2021	10,00 2,00	linear	G	21 500,00 -21 500,00 0,00	6 450,00 15 050,00	AfA G	-2 150,00 -4 300,00	0,00 0,00	0,00
21-0	4 Türen	Sollysek e.U., Wien	23.04.2014 23.04.2014	10,00 2,00	linear		1 667,49 0,00 1 667,49	500,24 1 167,25	AfA	-166,75	333,49 1 334,00	0,00
22-0	Zargen, Zement Sanierung	Raiffeisen-Lagerhaus	30.07.2014 30.07.2014	10,00 2,50	linear		1 296,49 0,00 1 296,49	453,77 842,72	AfA	-129,65	324,12 972,37	0,00
23-0	2 Insektentüren u. 15 Insektengitter	Elzbieta Augustin GmbH, Wien	22.09.2014 22.09.2014	5,00 0,00	linear		543,00 0,00 543,00	0,01 542,99		0,00	0,01 542,99	0,00
24-0	Gleittür "Flexa"	Hornbach GmbH, Brunn/ Gebirge	30.09.2014 30.09.2014	10,00 2,50	linear		638,67 0,00 638,67	223,52 415,15	AfA	-63,87	159,65 479,02	0,00
25-0	Teilverglasung Terasse		22.10.2014 22.10.2014	10,00 2,50	linear		8 750,00 0,00 8 750,00	3 062,50 5 687,50	AfA	-875,00	2 187,50 6 562,50	0,00
26-0	6x Glastüren		04.06.2014 04.06.2014	10,00 2,00	linear		1 174,76 0,00 1 174,76	352,40 822,36	AfA	-117,48	234,92 939,84	0,00
27-0	Türen	Bauhaus	08.09.2014 08.09.2014	10,00 2,50	linear		714,24 0,00 714,24	250,01 464,23	AfA	-71,42	178,59 535,65	0,00

Z = Zugang
U = Umbuchung
ao = außerordentliche AfA
VZ = BR VZ AfA

G = Gesamtabgang
sA = sonstige Änderung
Zu = Zuschreibung
GWG = BR GWG

T = Teilabgang
AfA = Planmäßige AfA
Izu = Investitionszuschuss
GFB = Gewinnfreibetrag

AHKM = Anschaffungs-/Herstellungskostenminderung
VZ = vorzeitige AfA
§12 = BR §12
Eb = Ersatzbeschaffung

BWM = Buchwertminderung
GWG = AfA GWG
sK = sonstige Korrektur

VSTK = Vorsteuerkürzung
ap = außerplanmäßige AfA
ZaU = Zugang aufgrund Umgründung

E = Erweiterung
tw = Teilwert-AfA
AaU = Abgang aufgrund Umgründung

SCHWABL Dr. & Partner OG

stad Steuerungsbau GMBH
ektromobilität

3000 Betriebs-u.Geschäftsgebäude

Inv-Nr	Bezeichnung	Lieferant	Anschaffung Inbetriebnahme Abgang	ND RestND	Abschreibungsart	AHK Anfang Veränderung AHK Ende	Buchwert Abschreibung kum. 01.01.2021		Veränderung	Buchwert Abschreibung kum. 31.12.2021	Bewertungsreserve GFB Zuschuss
28-0	Garageneinfahrt Sanierung	Scoldatics Wampersdorf	10.11.2015 10.11.2015	10,00 3,50	linear	1 330,00 0,00 1 330,00	598,50 731,50	AfA	-133,00	465,50 864,50	0,00
29-0	Garageneinfahrt Sanierung	RLH Ebreichsdorf	31.12.2015 31.12.2015	10,00 3,50	linear	798,36 0,00 798,36	359,24 439,12	AfA	-79,84	279,40 518,96	0,00
30-0	Glasgeländer kl. Terasse		30.11.2015 30.11.2015	10,00 3,50	linear	4 000,00 0,00 4 000,00	1 800,00 2 200,00	AfA	-400,00	1 400,00 2 600,00	0,00
31-0	Gas-Brennwertkessel u. Zubehör		31.12.2015 31.12.2015	10,00 3,50	linear	9 697,18 0,00 9 697,18	4 363,72 5 333,46	AfA	-969,72	3 394,00 6 303,18	0,00
	Summe Konto 3000					**967 114,73** **-32 198,72** **534 916,01**	**355 921,29** **211 193,44**	**AfA** **G**	**-21 542,43** **-5 709,69**	**328 669,17** **206 246,84**	**0,00**

Z = Zugang
U = Umbuchung
ao = außerordentliche AfA
VZ = BR VZ AfA

G = Gesamtabgang
sA = sonstige Änderung
Zu = Zuschreibung
GWG = BR GWG

T = Teilabgang
AfA = Planmäßige AfA
Izu = Investitionszuschuss
GFB = Gewinnfreibetrag

AHKM = Anschaffungs-/Herstellungskostenminderung
VZ = vorzeitige AfA
§12 = BR §12
Eb = Ersatzbeschaffung

BWM = Buchwertminderung
GWG = AfA GWG
sK = sonstige Korrektur

VSTK = Vorsteuerkürzung
ap = außerplanmäßige AfA
ZaU = Zugang aufgrund Umgründung

E = Erweiterung
tw = Teilwert-AfA
AaU = Abgang aufgrund Umgründung

SCHNABL Dr. & Partner OG

stad Steuerungsbau GMBH
ektromobilität

3600 Investitionen i.fremd.Betr.Gebäuden

Inv-Nr	Bezeichnung	Lieferant	Anschaffung Inbetriebnahme Abgang	ND RestND	Abschreibungsart	AHK Anfang Veränderung AHK Ende	Buchwert Abschreibung kum. 01.01.2021		Veränderung	Buchwert Abschreibung kum. 31.12.2021	Bewertungsreserve GFB Zuschuss
1-0	Rodungen, Verladung, Abbrucharbeiten Liegenschaft Moosbrunn	Szoldatics GmbH, Untere Hauptstraße 59, 2485 Wampersdorf	05.04.2017 05.04.2017	10,00 5,00	linear	6 208,15 0,00 6 208,15	3 724,87 2 483,28	AfA	-620,82	3 104,05 3 104,10	0,00
2-0	Einfahrtbefestigung	Lagerhaus, Ing. Blaha GmbH	30.11.2018 30.11.2018	10,00 6,50	linear	3 215,96 0,00 3 215,96	2 411,96 804,00	AfA	-321,60	2 090,36 1 125,60	0,00
	Summe Konto 3600					**9 424,11** **0,00** **9 424,11**	**6 136,83** **3 287,28**	**AfA**	**-942,42**	**5 194,41** **4 229,70**	**0,00**

Z = Zugang
U = Umbuchung
ao = außerordentliche AfA
VZ = BR VZ AfA

G = Gesamtabgang
sA = sonstige Änderung
Zu = Zuschreibung
GWG = BR GWG

T = Teilabgang
AfA = Planmäßige AfA
Izu = Investitionszuschuss
GFB = Gewinnfreibetrag

AHKM = Anschaffungs-/Herstellungskostenminderung
VZ = vorzeitige AfA
§12 = BR §12
Eb = Ersatzbeschaffung

BWM = Buchwertminderung
GWG = AfA GWG
sK = sonstige Korrektur

VSTK = Vorsteuerkürzung
ap = außerplanmäßige AfA
ZaU = Zugang aufgrund Umgründung

E = Erweiterung
tw = Teilwert-AfA
AaU = Abgang aufgrund Umgründung

4400 So.Maschinen u. maschin. Anlagen

Inv-Nr	Bezeichnung	Lieferant	Anschaffung Inbetriebnahme Abgang	ND RestND	Abschreibungsart	AHK Anfang Veränderung AHK Ende	Buchwert Abschreibung kum. 01.01.2021	Veränderung	Buchwert Abschreibung kum. 31.12.2021	Bewertungsreserve GFB Zuschuss
5-1	CNC Gravureinheit IS6000 Gravograph	Gravotech GmbH, 3302	30.09.2009 30.09.2009	5,00 0,00	linear	14 990,00 0,00 14 990,00	0,01 14 989,99	0,00	0,01 14 989,99	0,00
6-0	Biege- und Stanzger.	Rittal, 1239	27.10.2010 27.10.2010	7,00 0,00	linear	7 544,00 0,00 7 544,00	0,01 7 543,99	0,00	0,01 7 543,99	0,00
8-0	Lötstation WX 2020	Gudeco	27.07.2012 27.07.2012	4,00 0,00	linear	605,20 0,00 605,20	0,01 605,19	0,00	0,01 605,19	0,00
9-0	Klauke Presswerkze	Klauke	22.07.2012 22.07.2012	5,00 0,00	linear	5 700,00 0,00 5 700,00	0,01 5 699,99	0,00	0,01 5 699,99	0,00
10-0	Stromschienenschneid AT8032500	Rittal	23.11.2012 23.11.2012	5,00 0,00	linear	1 360,00 0,00 1 360,00	0,01 1 359,99	0,00	0,01 1 359,99	0,00
11-0	Abisolier und Crimpautomat MC 25	elmeco Handels GmbH, 1190 Wien	16.12.2013 16.12.2013	5,00 0,00	linear	3 600,00 0,00 3 600,00	0,01 3 599,99	0,00	0,01 3 599,99	0,00
12-0	Abisolier- und Crimpautomat MC 40 L		17.12.2013 17.12.2013	5,00 0,00	linear	9 084,15 0,00 9 084,15	0,01 9 084,14	0,00	0,01 9 084,14	0,00
13-0	Blindnietgerät Air Power 2		30.01.2013 30.01.2013	4,00 0,00	linear	490,56 0,00 490,56	0,01 490,55	0,00	0,01 490,55	0,00
14-0	Elektro-Gabelstapler "Still"	Still GmbH, Wiener Neudorf	29.01.2014 29.01.2014	5,00 0,00	linear	17 300,00 0,00 17 300,00	0,01 17 299,99	0,00	0,01 17 299,99	0,00
15-0	Säulenbohrmaschine B32		03.07.2015 03.07.2015	4,00 0,00	linear	745,27 0,00 745,27	0,01 745,26	0,00	0,01 745,26	0,00
16-0	Bandsägemaschine HY 180-4	Elmag	30.11.2015 30.11.2015	4,00 0,00	linear	1 170,00 0,00 1 170,00	0,01 1 169,99	0,00	0,01 1 169,99	0,00
	Summe Konto 4400					**62 589,18** **0,00** **62 589,18**	**0,11** **62 589,07**	**0,00**	**0,11** **62 589,07**	**0,00**

Z = Zugang
U = Umbuchung
ao = außerordentliche AfA
VZ = BR VZ AfA
G = Gesamtabgang
sA = sonstige Änderung
Zu = Zuschreibung
GWG = BR GWG
T = Teilabgang
AfA = Planmäßige AfA
Izu = Investitionszuschuss
GFB = Gewinnfreibetrag
AHKM = Anschaffungs-/Herstellungskostenminderung
VZ = vorzeitige AfA
§12 = BR §12
Eb = Ersatzbeschaffung
BWM = Buchwertminderung
GWG = AfA GWG
sK = sonstige Korrektur
VSTK = Vorsteuerkürzung
ap = außerplanmäßige AfA
ZaU = Zugang aufgrund Umgründung
E = Erweiterung
tw = Teilwert-AfA
AaU = Abgang aufgrund Umgründung

SCHNABL Dr. & Partner OG

stad Steuerungsbau GMBH
ktromobilität

401 Maschinen i.g.E.

Inv-Nr	Bezeichnung	Lieferant	Anschaffung Inbetriebnahme Abgang	ND RestND	Abschreibungsart	AHK Anfang Veränderung AHK Ende	Buchwert Abschreibung kum. 01.01.2021	Veränderung	Buchwert Abschreibung kum. 31.12.2021	Bewertungsreserve GFB Zuschuss
1-0	eCAB WorkCenter	Steinhauer AG, 42146 Würselen	07.10.2010 07.10.2010	7,00 0,00	linear	62 000,00 0,00 62 000,00	0,01 61 999,99	0,00	0,01 61 999,99	0,00

Z = Zugang
U = Umbuchung
ao = außerordentliche AfA
VZ = BR VZ AfA

G = Gesamtabgang
sA = sonstige Änderung
Zu = Zuschreibung
GWG = BR GWG

T = Teilabgang
AfA = Planmäßige AfA
Izu = Investitionszuschuss
GFB = Gewinnfreibetrag

AHKM = Anschaffungs-/Herstellungskostenminderung
VZ = vorzeitige AfA
§12 = BR §12
Ers = Ersatzbeschaffung

BWM = Buchwertminderung
GWG = AfA GWG
sK = sonstige Korrektur

VSTK = Vorsteuerkürzung
ap = außerplanmäßige AfA
ZaU = Zugang aufgrund Umgründung

E = Erweiterung
tw = Teilwert-AfA
AaU = Abgang aufgrund Umgründung

SCHNABEL Dr. & Partner OG

stad Steuerungsbau GMBH
ektromobilität

5000 Betriebs- und Geschäftsausstattung

Inv-Nr	Bezeichnung	Lieferant	Anschaffung Inbetriebnahme Abgang	ND RestND	Abschreibungsart	AHK Anfang Veränderung AHK Ende	Buchwert Abschreibung kum. 01.01.2021		Veränderung	Buchwert Abschreibung kum. 31.12.2021	Bewertungsreserve GFB Zuschuss
1-0	Büromöbel div. Einrichtung	JSC Trading GmbH, Annagasse 5/1/5, 1010 Wien	25.10.2010 25.10.2010	5,00 0,00	linear	16 666,67 0,00 16 666,67	0,01 16 666,66		0,00	0,01 16 666,66	0,00
2-0	Ölbilder	P.J. O'Donnel	28.12.2011 28.12.2011	10,00 0,00	linear	2 500,00 0,00 2 500,00	125,00 2 375,00	AfA	-124,99	0,01 2 499,99	0,00
3-0	Regal und Theke Rezeption	XXXLutz	17.09.2011 17.09.2011	10,00 0,00	linear	2 021,67 0,00 2 021,67	101,06 1 920,61	AfA	-101,05	0,01 2 021,66	0,00
4-0	Büromöbel	Anreas Benz GmbH	06.12.2011 06.12.2011	5,00 0,00	linear	9 666,67 0,00 9 666,67	0,01 9 666,66		0,00	0,01 9 666,66	0,00
5-0	Eckbank, Tisch Stühle	Stilartmöbel	17.10.2012 17.10.2012	5,00 0,00	linear	664,96 0,00 664,96	0,01 664,95		0,00	0,01 664,95	0,00
6-0	Rattangarnitur	Design-Rattan	20.08.2012 20.08.2012	5,00 0,00	linear	1 264,08 0,00 1 264,08	0,01 1 264,07		0,00	0,01 1 264,07	0,00
7-0	Teeküche, 2 Vitrinen	Andreas Benz GmbH	03.12.2012 03.12.2012	10,00 0,50	linear	2 916,67 0,00 2 916,67	437,48 2 479,19	AfA	-291,67	145,81 2 770,86	0,00
8-0	Eckbank, Sofa	Möbelix, Brunn / Gebirge	05.02.2014 05.02.2014	10,00 2,00	linear	440,00 0,00 440,00	132,00 308,00	AfA	-44,00	88,00 352,00	0,00
9-0	Bett, Spiegel, Konsole	KARE Lagerverkauf, Wr. Neudorf	25.04.2014 25.04.2014	10,00 2,00	linear	1 331,66 0,00 1 331,66	399,47 932,19	AfA	-133,17	266,30 1 065,36	0,00
10-0	Vitrine, Wand	Lutz KG, Wien	08.05.2014 08.05.2014	10,00 2,00	linear	582,50 0,00 582,50	174,75 407,75	AfA	-58,25	116,50 466,00	0,00
19-0	Messgerät Fluke		23.09.2015 23.09.2015	4,00 0,00	linear	1 000,00 0,00 1 000,00	0,01 999,99		0,00	0,01 999,99	0,00
20-0	Laser Jet Pro MFB M477fdw		31.12.2015 31.12.2015	4,00 0,00	linear	481,44 0,00 481,44	0,01 481,43		0,00	0,01 481,43	0,00
21-0	Arbeitsstuhl Büro		29.12.2015 29.12.2015	10,00 3,50	linear	691,80 0,00 691,80	311,31 380,49	AfA	-69,18	242,13 449,67	0,00

Z = Zugang
U = Umbuchung
ao = außerordentliche AfA
VZ = BR VZ AfA

G = Gesamtabgang
sA = sonstige Änderung
Zu = Zuschreibung
GWG = BR GWG

T = Teilabgang
AfA = Planmäßige AfA
Izu = Investitionszuschuss
GFB = Gewinnfreibetrag

AHKM = Anschaffungs-/Herstellungskostenminderung
VZ = vorzeitige AfA
§12 = BR §12
Eb = Ersatzbeschaffung

BWM = Buchwertminderung
GWG = AfA GWG
sK = sonstige Korrektur

VSTK = Vorsteuerkürzung
ap = außerplanmäßige AfA
ZaU = Zugang aufgrund Umgründung

E = Erweiterung
tw = Teilwert-AfA
AaU = Abgang aufgrund Umgründung

stad Steuerungsbau GMBH
ktromobilität

5000 Betriebs- und Geschäftsausstattung

Inv-Nr	Bezeichnung	Lieferant	Anschaffung Inbetriebnahme Abgang	ND RestND	Abschreibungsart	AHK Anfang Veränderung AHK Ende	Buchwert Abschreibung kum. 01.01.2021	Veränderung	Buchwert Abschreibung kum. 31.12.2021	Bewertungsreserve GFB Zuschuss
22-0	Siemens Kochfeld EH685DV19E Neff		12.10.2015 12.10.2015	10,00 3,50	linear	1 207,00 0,00 1 207,00	543,15 AfA 663,85	-120,70	422,45 784,55	0,00
23-0	Multimedia-Anlage	Elektro Haas GmbH, Brünner Bundesstraße 160, Seyring	27.01.2016 27.01.2016	5,00 0,00	linear	3 174,08 0,00 3 174,08	0,01 3 174,07	0,00	0,01 3 174,07	0,00
24-0	Grünpflanzen für Büro	Wessin Erlebnisgarten, Wiener Strasse an der B16, Ebreichsdorf	13.08.2016 13.08.2016	5,00 0,00	linear	1 150,44 0,00 1 150,44	115,03 AfA 1 035,41	-115,02	0,01 1 150,43	0,00
25-0	Werkzeugset	Hilti, Altmannsdorferstrasse, 1230 Wien	01.02.2016 01.02.2016	5,00 0,00	linear	4 839,14 0,00 4 839,14	0,01 4 839,13	0,00	0,01 4 839,13	0,00
26-0	Laser-Messgerät LE 200 ProfiNET 50m 2200-04802	Electronic GmbH, Bruck/ Mur	03.02.2016 03.02.2016	5,00 0,00	linear	1 552,00 0,00 1 552,00	0,01 1 551,99	0,00	0,01 1 551,99	0,00
27-0	Messgerät Absolutencoder CEV 58 M Profinet + Seilbox 5m CEWS8M-00262	Elbelectronic GmbH, Bruck/ Mur	03.02.2016 03.02.2016	5,00 0,00	linear	1 448,00 0,00 1 448,00	0,01 1 447,99	0,00	0,01 1 447,99	0,00
28-0	Handycam Sony HDR-PJ 810E	CLS GmbH, Zetschegasse 13, Wien	14.03.2016 14.03.2016	4,00 0,00	linear	499,00 0,00 499,00	0,01 498,99	0,00	0,01 498,99	0,00
29-0	Werkzeugkoffer "top Case Inst"	Weidmüller GmbH, IZ NOE-Süd, Wiener Neudorf	03.06.2016 03.06.2016	4,00 0,00	linear	432,25 0,00 432,25	0,01 432,24	0,00	0,01 432,24	0,00
30-0	Werkzeugkoffer	Weidmüller GmbH, IZ NOE-Süd, Wiener Neudorf	03.06.2016 03.06.2016	4,00 0,00	linear	432,25 0,00 432,25	0,01 432,24	0,00	0,01 432,24	0,00
31-0	Werkzeugkoffer	Weidmüller GmbH, Industriezentrum NÖ Süd, Wiener Neudorf	03.06.2016 03.06.2016	4,00 0,00	linear	432,25 0,00 432,25	0,01 432,24	0,00	0,01 432,24	0,00
32-0	Klimagerät Innengerät Artcool	CLS GmbH, Zetschegasse 13, Wien	11.05.2016 11.05.2016	5,00 0,00	linear	1 116,55 0,00 1 116,55	0,01 1 116,54	0,00	0,01 1 116,54	0,00
33-0	Klimagerät Außengerät	CLS GmbH, Zetschegasse 13, Wien	07.06.2016 07.06.2016	5,00 0,00	linear	1 116,55 0,00 1 116,55	0,01 1 116,54	0,00	0,01 1 116,54	0,00
35-0	MBAIR 11.6 + Zubehöre		29.08.2016 29.08.2016	5,00 0,00	linear	2 183,52 0,00 2 183,52	218,37 AfA 1 965,15	-218,36	0,01 2 183,51	0,00

Z = Zugang
U = Umbuchung
ao = außerordentliche AfA
VZ = BR VZ AfA

G = Gesamtabgang
sA = sonstige Änderung
Zu = Zuschreibung
GWG = BR GWG

T = Teilabgang
AfA = Planmäßige AfA
Izu = Investitionszuschuss
GFB = Gewinnfreibetrag

AHKM = Anschaffungs-/Herstellungskostenminderung
VZ = verzeifige AfA
§12 = BR §12
Eb = Ersatzbeschaffung

BWM = Buchwertminderung
GWG = AfA GWG
sK = sonstige Korrektur

VSTK = Vorsteuerkürzung
ap = außerplanmäßige AfA
ZaU = Zugang aufgrund Umgründung

E = Erweiterung
tw = Teilwert-AfA
AaU = Abgang aufgrund Umgründung

stad Steuerungsbau GMBH
ktromobilität

5000 Betriebs- und Geschäftsausstattung

Inv-Nr	Bezeichnung	Lieferant	Anschaffung Inbetriebnahme Abgang	ND RestND	Abschreibungsart	AHK Anfang Veränderung AHK Ende	Buchwert Abschreibung kum. 01.01.2021	Veränderung	Buchwert Abschreibung kum. 31.12.2021	Bewertungsreserve GFB Zuschuss
36-0	Parrot Bebop Drohne für Aufnahmen	Amazon	12.09.2016 12.09.2016	4,00 0,00	linear	494,10 0,00 494,10	0,01 494,09	0,00	0,01 494,09	0,00
38-0	Server, Router, Festplatte	Computer-Laser-Systems CLS, Wien	15.11.2016 15.11.2016	4,00 0,00	linear	3 073,93 0,00 3 073,93	0,01 3 073,92	0,00	0,01 3 073,92	0,00
39-0	Laser-Beamer Sony		10.11.2016 10.11.2016	4,00 0,00	linear	1 266,25 0,00 1 266,25	0,01 1 266,24	0,00	0,01 1 266,24	0,00
40-0	BenQ W3000 Projector		11.11.2016 11.11.2016	5,00 0,00	linear	1 339,56 0,00 1 339,56	133,96 AfA 1 205,60	-133,95	0,01 1 339,55	0,00
41-0	Sony LSPX-P1 Portable Projector		11.11.2016 11.11.2016	5,00 0,00	linear	1 109,06 0,00 1 109,06	110,91 AfA 998,15	-110,90	0,01 1 109,05	0,00
42-0	Clicksahre Wireless CSC-1		11.11.2016 11.11.2016	5,00 0,00	linear	1 644,89 0,00 1 644,89	164,48 AfA 1 480,41	-164,47	0,01 1 644,88	0,00
43-0	Apple-Teile für Moosbrunn		28.11.2016 28.11.2016	5,00 0,00	linear	865,71 0,00 865,71	86,58 AfA 779,13	-86,57	0,01 865,70	0,00
44-0	Computer-Technik für Moosbrunn	CLS, Wien	05.12.2016 05.12.2016	5,00 0,00	linear	1 820,60 0,00 1 820,60	182,06 AfA 1 638,54	-182,05	0,01 1 820,59	0,00
45-0	Einbauküche Moosbrunn	Andreas Benz GHmbH, Haidhofstraße 146, Baden	12.12.2016 12.12.2016	7,00 1,50	linear	3 583,33 0,00 3 583,33	1 279,78 AfA 2 303,55	-511,90	767,88 2 815,45	0,00
46-0	Festplatten Server alt 3	CLS, Wien	14.12.2016 14.12.2016	4,00 0,00	linear	616,85 0,00 616,85	0,01 616,84	0,00	0,01 616,84	0,00
47-0	Bildschirm Samsung LS24D340	Elektro Haas GmbH, SCS, Vösendorf	20.12.2016 20.12.2016	4,00 0,00	linear	453,33 0,00 453,33	0,01 453,32	0,00	0,01 453,32	0,00
48-0	2x Golden-Fin Split Klima Inverter	Amazon	06.05.2016 06.05.2016	5,00 0,00	linear	1 099,60 0,00 1 099,60	0,01 1 099,59	0,00	0,01 1 099,59	0,00
50-0	Segway-Roller Einkaufsfahrzeug	Amazon	02.08.2016 02.08.2016	8,00 2,50	linear	756,20 0,00 756,20	330,81 AfA 425,39	-94,53	236,28 519,92	0,00

Z = Zugang
U = Umbuchung
ao = außerordentliche AfA
VZ = BR VZ AfA

G = Gesamtabgang
sA = sonstige Änderung
Zu = Zuschreibung
GWG = BR GWG

T = Teilabgang
AfA = Planmäßige AfA
Izu = Investitionszuschuss
GFB = Gewinnfreibetrag

AHKM = Anschaffungs-/Herstellungskostenminderung
VZ = vorzeitige AfA
§12 = BR §12
Eb = Ersatzbeschaffung

BWM = Buchwertminderung
GWG = AfA GWG
sK = sonstige Korrektur

VSTK = Vorsteuerkürzung
ap = außerplanmäßige AfA
ZaU = Zugang aufgrund Umgründung

E = Erweiterung
tw = Teilwert-AfA
AaU = Abgang aufgrund Umgründung

stad Steuerungsbau GMBH
ektromobilität

6000 Betriebs- und Geschäftsausstattung

Inv-Nr	Bezeichnung	Lieferant	Anschaffung Inbetriebnahme Abgang	ND RestND	Abschreibungsart	AHK Anfang Veränderung AHK Ende	Buchwert Abschreibung kum. 01.01.2021		Veränderung	Buchwert Abschreibung kum. 31.12.2021	Bewertungsreserve GFB Zuschuss
51-0	Wäschetrockner AEG	Elektro Haas GmbH, SCS, Vösendorf	04.11.2016 04.11.2016	5,00 0,00	linear	475,00 0,00 475,00	47,50 427,50	AfA	-47,49	0,01 474,99	0,00
52-0	Printer 3D	Alternative GmbH, D-Linden	17.02.2016 17.02.2016	5,00 0,00	linear	2 051,90 0,00 2 051,90	0,01 2 051,89		0,00	0,01 2 051,89	0,00
53-0	Laptop ALie 15 i7 16 N	Alternative GmbH, D-Lindne	06.06.2016 06.06.2016	4,00 0,00	linear	1 424,90 0,00 1 424,90	0,01 1 424,89		0,00	0,01 1 424,89	0,00
55-0	EDV-Teile für Moosbrunn	Apple Distr. International, Hollyhill, Cork, Irland	28.11.2016 28.11.2016	4,00 0,00	linear	2 013,75 0,00 2 013,75	0,01 2 013,74		0,00	0,01 2 013,74	0,00
56-0	Lade- u. Prüfwerkzeug Porsche Taycan 4s plus	Porsche Inter Auto GmbH, Leopoldauer Straße 90, 1210 Wien	10.09.2020 10.09.2020	8,00 6,50	linear	120 833,33 0,00 120 833,33	113 281,24 7 552,09	AfA	-15 104,17	98 177,07 22 656,26	0,00
57-0	2 Democontainer mit HPC High Performance Charger (Ladegerät)	Günter Kösterberger, 2483 Ebreichsdorf	31.12.2020 31.12.2020	10,00 8,50	linear	82 700,00 0,00 82 700,00	78 565,00 4 135,00	AfA	-8 270,00	70 295,00 12 405,00	0,00
	Summe Konto 6000					**287 433,44** **0,00** **287 433,44**	**196 740,19** **90 693,25**	**AfA**	**-25 982,42**	**170 757,77** **116 675,67**	**0,00**

Z = Zugang
U = Umbuchung
ao = außerordentliche AfA
VZ = BR VZ AfA

G = Gesamtabgang
sA = sonstige Änderung
Zu = Zuschreibung
GWG = BR GWG

T = Teilabgang
AfA = Planmäßige AfA
Izu = Investitionszuschuss
GFB = Gewinnfreibetrag

AHKM = Anschaffungs-/Herstellungskostenminderung
VZ = vorzeitige AfA
§12 = BR §12
Eb = Ersatzbeschaffung

BWM = Buchwertminderung
GWG = AfA GWG
sK = sonstige Korrektur

VSTK = Vorsteuerkürzung
ap = außerplanmäßige AfA
ZaU = Zugang aufgrund Umgründung

E = Erweiterung
tw = Teilwert-AfA
AaU = Abgang aufgrund Umgründung

SCHNABL Dr. & Partner OG

6100 andere Anlagen

Inv-Nr	Bezeichnung	Lieferant	Anschaffung Inbetriebnahme Abgang	ND RestND	Abschreibungsart	AHK Anfang Veränderung AHK Ende	Buchwert Abschreibung kum. 01.01.2021	Veränderung	Buchwert Abschreibung kum. 31.12.2021	Bewertungsreserve GFB Zuschuss
1-0	Lagercontainer LC20HO022	Containex	30.08.2012 30.08.2012	4,00 0,00	linear	2 900,00 0,00 2 900,00	0,01 2 899,99	0,00	0,01 2 899,99	0,00
2-0	Lagercontainer LC20HO022	Containex	29.06.2012 29.06.2012	4,00 0,00	linear	2 900,00 0,00 2 900,00	0,01 2 899,99	0,00	0,01 2 899,99	0,00
3-0	Lagercontainer	Containex	08.05.2012 08.05.2012	4,00 0,00	linear	2 900,00 0,00 2 900,00	0,01 2 899,99	0,00	0,01 2 899,99	0,00
	Summe Konto 6100					**8 700,00** **0,00** **8 700,00**	**0,03** **8 699,97**	**0,00**	**0,03** **8 699,97**	**0,00**

Z = Zugang
U = Umbuchung
ao = außerordentliche AfA
VZ = BR VZ AfA
G = Gesamtabgang
sA = sonstige Änderung
Zu = Zuschreibung
GWG = BR GWG
T = Teilabgang
AfA = Planmäßige AfA
Izu = Investitionszuschuss
GFB = Gewinnfreibetrag
AHKM = Anschaffungs-/Herstellungskostenminderung
VZ = vorzeitige AfA
§12 = BR §12
Eb = Ersatzbeschaffung
BWM = Buchwertminderung
GWG = AfA GWG
sK = sonstige Korrektur
VSTK = Vorsteuerkürzung
ap = außerplanmäßige AfA
ZaU = Zugang aufgrund Umgründung
E = Erweiterung
tw = Teilwert-AfA
AaU = Abgang aufgrund Umgründung

SCHNABL Dr. & Partner OG

6300 Personenkraftwagen

Inv-Nr	Bezeichnung	Lieferant	Anschaffung Inbetriebnahme Abgang	ND RestND	Abschreibungsart		AHK Anfang Veränderung AHK Ende	Buchwert Abschreibung kum. 01.01.2021		Veränderung	Buchwert Abschreibung kum. 31.12.2021	Bewertungsreserve GFB Zuschuss
10-1	Mercedes B200 gebr. BJ 01/2007	Mercedes-Benz, Leipzig	17.02.2010 17.02.2010 31.12.2021	5,00 0,00	linear	 G	20 511,63 -20 511,63 0,00	0,01 20 511,62	G	-0,01	0,00 0,00	0,00
11-1	Toyota iQ 1.33+ BN-275JJ	eurobusiness	25.03.2011 25.03.2011	8,00 0,00	linear		12 605,04 0,00 12 605,04	0,01 12 605,03		0,00	0,01 12 605,03	0,00
13-0	Audi A6 BN-286JH		08.02.2013 08.02.2013	8,00 0,00	linear		25 656,92 0,00 25 656,92	0,01 25 656,91		0,00	0,01 25 656,91	0,00
15-0	Smart fortwo BN 978JO Elektrofahrzeug 55kw, geleast vom 1.1.2014- 31.12.2016	Raiffeisen-Leasing	21.12.2016 21.12.2016	5,00 0,00	linear		13 399,66 0,00 13 399,66	1 339,97 12 059,69	AfA	-1 339,96	0,01 13 399,65	0,00
16-0	Nissan Leaf 4dr Hatchback inklusive Transport Bj.2012	Motorcars of Nashville, Inc., Athens Drive, Mt Juliet TN 37122	28.02.2017 28.02.2017	4,00 0,00	linear		10 784,49 0,00 10 784,49	0,01 10 784,48		0,00	0,01 10 784,48	0,00
17-0	Smart silber Bj.2007 BN 431LN	Khan Autos, Breitenfurter Straße 125-127, 1120 Wien	01.06.2017 01.06.2017 31.12.2021	3,00 0,00	linear	 G	3 800,00 -3 800,00 0,00	0,01 3 799,99	G	-0,01	0,00 0,00	0,00
18-0	Merceds A-180 Erstzulassung 11/2012 BN 897 IZ Ankauf von Leasingfirma	Raiffeisen-Leasing Österreich GmbH, Mooslackengasse 12, 1190	18.12.2017 18.12.2017	3,00 0,00	linear		6 060,52 0,00 6 060,52	0,01 6 060,51		0,00	0,01 6 060,51	0,00
19-0	Renault ZOE 2014/04 ZEN Erstzul. 15.04.2014 BN-989LT	Tamara Androsch, Ostbahngasse 56a, 2291 Gerasdorf / Wien	13.08.2019 13.08.2019	3,00 0,50	linear		8 500,00 0,00 8 500,00	4 250,00 4 250,00	AfA	-2 833,33	1 416,67 7 083,33	0,00
25-0	BMW13 Elektro BN 428JU Erstzul. 02/2014 Ankauf von Leasingfirma	Raiffeisen-Leasing, Mooslackengasse 12, 1190 Wien	22.02.2019 22.02.2019 04.03.2021	3,00 0,00	linear	 G	342,41 -342,41 0,00	114,13 228,28	AfA G	-57,07 -57,06	0,00 0,00	0,00
26-0	Mini Cooper SE Elektrofahrzeug white silver met. Erstzul.28.2.2020 KM Stand 8538, BN-921NJ	Peter Göndle GmbH, Wiener Str. 215, 3100 St. Pölten	11.11.2020 11.11.2020	7,50 6,00	linear		27 500,00 0,00 27 500,00	25 666,66 1 833,34	AfA	-3 666,67	21 999,99 5 500,01	0,00
27-0	Werbedruck u. Folierung für I-3 drive BMW Elektrofahrzeug	Peter Göndle GmbH, Wienerstraße 215, 3100 St. Pölten	31.12.2020 04.01.2021 31.12.2021	8,00 7,00	linear	 G	1 950,00 -1 950,00 0,00	1 950,00 0,00	AfA G	-243,75 -1 706,25	0,00 0,00	0,00
28-0	Tesla Model 3 BN-983KO		23.03.2021 23.03.2021	8,00 7,00	linear	 Z	0,00 39 233,33 39 233,33	0,00 0,00	Z AfA	39 233,33 -4 904,17	34 329,16 4 904,17	0,00
31-0	Reifen 2. Satz BN 963 KO		22.09.2021 22.09.2021	8,00 7,50	linear	 Z	0,00 300,00 300,00	0,00 0,00	Z AfA	300,00 -18,75	281,25 18,75	0,00

Z = Zugang
U = Umbuchung
ao = außerordentliche AfA
VZ = BR VZ AfA

G = Gesamtabgang
sA = sonstige Änderung
Zu = Zuschreibung
GWG = BR GWG

T = Teilabgang
AfA = Planmäßige AfA
Izu = Investitionszuschuss
GFB = Gewinnfreibetrag

AHKM = Anschaffungs-Herstellungskostenminderung
VZ = vorzeitige AfA
§12 = BR §12
Eb = Ersatzbeschaffung

BWM = Buchwertminderung
GWG = AfA GWG
sK = sonstige Korrektur

VSTK = Vorsteuerkürzung
ap = außerplanmäßige AfA
ZaU = Zugang aufgrund Umgründung

E = Erweiterung
tw = Teilwert-AfA
AaU = Abgang aufgrund Umgründung

SCHNABEL Dr. & Partner OG

stad Steuerungsbau GMBH
ektromobilität

5300 Personenkraftwagen

Inv-Nr	Bezeichnung	Lieferant	Anschaffung Inbetriebnahme Abgang	ND RestND	Abschreibungsart		AHK Anfang Veränderung AHK Ende	Buchwert Abschreibung kum. 01.01.2021		Veränderung	Buchwert Abschreibung kum. 31.12.2021	Bewertungsreserve GFB Zuschuss
32-0	BMW i i3 eDrive BEV i01 IB1 BN-906NJ		04.01.2021 04.01.2021	8,00 7,00	linear	Z	0,00 29 075,00 29 075,00	0,00 0,00	Z AfA	29 075,00 -3 634,38	25 440,62 3 634,38	0,00
	Summe Konto 5300					**Z G**	**131 110,67 68 608,33 -26 604,04 173 114,96**	**33 320,82 97 789,85**	**Z AfA G**	**68 608,33 -16 698,88 -1 763,33**	**83 467,74 89 647,22**	**0,00**

Z = Zugang
U = Umbuchung
ao = außerordentliche AfA
VZ = BR VZ AfA

G = Gesamtabgang
sA = sonstige Änderung
Zu = Zuschreibung
GWG = BR GWG

T = Teilabgang
AfA = Planmäßige AfA
Izu = Investitionszuschuss
GFB = Gewinnrücklagebetrag

AHKM = Anschaffungs-/Herstellungskostenminderung
VZ = vorzeitige AfA
§12 = BR §12
Eb = Ersatzbeschaffung

BWM = Buchwertminderung
GWG = AfA GWG
sK = sonstige Korrektur

VSTK = Vorsteuerkürzung
ap = außerplanmäßige AfA
ZaÜ = Zugang aufgrund Umgründung

E = Erweiterung
tw = Teilwert-AfA
AaÜ = Abgang aufgrund Umgründung

stad Steuerungsbau GMBH
ktromobilität

6400 Lastkraftwagen

Inv-Nr	Bezeichnung	Lieferant	Anschaffung Inbetriebnahme Abgang	ND RestND	Abschreibungsart		AHK Anfang Veränderung AHK Ende	Buchwert Abschreibung kum. 01.01.2021		Veränderung	Buchwert Abschreibung kum. 31.12.2021	Bewertungsreserve GFB Zuschuss
5-0	Ankauf Fiat ducato BN 632 IS	Leasingfirma	29.12.2016 29.12.2016 19.03.2021	1,00 0,00	linear	G	202,13 -202,13 0,00	0,01 202,12	G	-0,01	0,00 0,00	0,00
6-0	Ankauf Fiat Fiorino BN 631 IS	Leasingfirma	02.11.2016 02.11.2016 31.12.2021	1,00 0,00	linear	G	202,13 -202,13 0,00	0,01 202,12	G	-0,01	0,00 0,00	0,00
7-0	Fiat Ducato L3H2 BN 843 KF Erstzul. 06/2014 Ankauf von Leasingfirma nach	Raiffeisen-Leasing, Mooslackengasse 12, 1190 Wien	10.04.2019 10.04.2019	3,00 0,00	linear		439,88 0,00 439,88	146,62 293,26	AfA	-146,61	0,01 439,87	0,00
	Summe Konto 6400					G	**644,14** **-404,26** **439,88**	**146,64** **697,50**	**AfA** **G**	**-146,61** **-0,02**	**0,01** **439,87**	**0,00**

Z = Zugang
U = Umbuchung
ao = außerordentliche AfA
VZ = BR VZ AfA

G = Gesamtabgang
sA = sonstige Änderung
Zu = Zuschreibung
GWG = BR GWG

T = Teilabgang
AfA = Planmäßige AfA
Izu = Investitionszuschuss
GFB = Gewinnfreibetrag

AHKM = Anschaffungs-/Herstellungskostenminderung
VZ = vorzeitige AfA
§12 = BR §12
Ers = Ersatzbeschaffung

BWM = Buchwertminderung
GWG = AfA GWG
sK = sonstige Korrektur

VSTK = Vorsteuerkürzung
ap = außerplanmäßige AfA
ZaU = Zugang aufgrund Umgründung

E = Erweiterung
tw = Teilwert-AfA
AaU = Abgang aufgrund Umgründung

SCHKABL Dr. & Partner OG

6600 Sonstige Betriebsausstattung

Inv-Nr	Bezeichnung	Lieferant	Anschaffung Inbetriebnahme Abgang	ND RestND	Abschreibungsart	AHK Anfang Veränderung AHK Ende	Buchwert Abschreibung kum. 01.01.2021	Veränderung	Buchwert Abschreibung kum. 31.12.2021	Bewertungsreserve GFB Zuschuss
45-1	Lüftungsanlage Küche H. Rainer R.	Ing. Lindl, 7082	12.01.2009 12.01.2009	10,00 0,00	linear	2 964,00 0,00 2 964,00	0,01 2 963,99	0,00	0,01 2 963,99	0,00
46-1	Tisch Rainerring	Lutz, 2345	16.04.2009 16.04.2009	4,00 0,00	linear	581,67 0,00 581,67	0,00 581,67	0,00	0,00 581,67	0,00
57-1	Rasentraktor EF-105J	Werkzeugmarkt	31.07.2010 31.07.2010	5,00 0,00	linear	2 221,98 0,00 2 221,98	0,01 2 221,97	0,00	0,01 2 221,97	0,00
71-1	Badewanne Rainerring	XXXLutz	01.07.2011 01.07.2011	10,00 0,00	linear	2 530,83 0,00 2 530,83	126,57 AfA 2 404,26	-126,56	0,01 2 530,82	0,00
72-1	Badezimmer Rainerring	XXXLutz	24.08.2011 24.08.2011	10,00 0,00	linear	8 587,50 0,00 8 587,50	429,37 AfA 8 158,13	-429,36	0,01 8 587,49	0,00
73-1	Aircenter SX 4 11 Ob Kompressor	Kaeser	25.01.2011 25.01.2011	5,00 0,00	linear	3 600,00 0,00 3 600,00	0,01 3 599,99	0,00	0,01 3 599,99	0,00
87-1	Küche samt Geräte Venezia	XXXLutz	28.06.2011 28.06.2011	10,00 0,00	linear	19 166,67 0,00 19 166,67	0,01 19 166,66	0,00	0,01 19 166,66	0,00
108-0	Miele Wäschetrockner T8826WP Eco Rainerring	elektro haas	23.01.2012 23.01.2012	4,00 0,00	linear	969,90 0,00 969,90	0,01 969,89	0,00	0,01 969,89	0,00
109-0	Siemens Waschmaschin WM Y 740 Rainerring	elektro haas	23.01.2012 23.01.2012	4,00 0,00	linear	699,42 0,00 699,42	0,01 699,41	0,00	0,01 699,41	0,00
114-0	Samsung UW 37 ES 671 Rainerring	elektro haas	10.12.2012 10.12.2012	4,00 0,00	linear	541,67 0,00 541,67	0,01 541,66	0,00	0,01 541,66	0,00
116-0	Miele M 8261-2 Mikrowelle Rainerring	elektro haas	31.12.2012 31.12.2012	4,00 0,00	linear	558,33 0,00 558,33	0,01 558,32	0,00	0,01 558,32	0,00
118-0	Libratone Live Airplay	Apple	28.12.2012 28.12.2012	4,00 0,00	linear	582,50 0,00 582,50	0,01 582,49	0,00	0,01 582,49	0,00
138-0	Vegason S61 Ultraschallsensor		06.03.2013 06.03.2013	4,00 0,00	linear	670,00 0,00 670,00	0,01 669,99	0,00	0,01 669,99	0,00

Z = Zugang
U = Umbuchung
ao = außerordentliche AfA
VZ = BR VZ AfA

G = Gesamtabgang
sA = sonstige Änderung
Zu = Zuschreibung
GWG = BR GWG

T = Teilabgang
AfA = Planmäßige AfA
Izu = Investitionszuschuss
GFB = Gewinnfreibetrag

AHKM = Anschaffungs-/Herstellungskostenminderung
VZ = vorzeitige AfA
§12 = BR §12
Eb = Ersatzbeschaffung

BWM = Buchwertminderung
GWG = AfA GWG
sK = sonstige Korrektur

VSTK = Vorsteuerkürzung
ap = außerplanmäßige AfA
ZaU = Zugang aufgrund Umgründung

E = Erweiterung
tw = Teilwert-AfA
AaU = Abgang aufgrund Umgründung

SCHWARZ Dr. & Partner OG

6600 Sonstige Betriebsausstattung

Inv-Nr	Bezeichnung	Lieferant	Anschaffung Inbetriebnahme Abgang	ND RestND	Abschreibungsart	AHK Anfang Veränderung AHK Ende	Buchwert Abschreibung kum. 01.01.2021	Veränderung	Buchwert Abschreibung kum. 31.12.2021	Bewertungsreserve GFB Zuschuss
155-0	Siemens Einbauherd, Kochmulde, Mikrowellenherd, Geschirrspüler, Dunstabzug		16.05.2013 16.05.2013	5,00 0,00	linear	4 713,33 0,00 4 713,33	0,01 4 713,32	0,00	0,01 4 713,32	0,00
156-0	4 Stk. LCD TV + Set Schüsse + Kabel Rainerring		05.07.2013 05.07.2013	4,00 0,00	linear	1 633,62 0,00 1 633,62	0,01 1 633,61	0,00	0,01 1 633,61	0,00
158-0	Samsung TV UE 46F 5000		23.07.2013 23.07.2013	4,00 0,00	linear	437,50 0,00 437,50	0,01 437,49	0,00	0,01 437,49	0,00
159-0	LG 60PN 6506 Fernseher Rainerring		16.12.2013 16.12.2013	4,00 0,00	linear	711,95 0,00 711,95	0,01 711,94	0,00	0,01 711,94	0,00
160-0	Deckenleuchte Blama		01.12.2013 01.12.2013	10,00 1,50	linear	815,83 0,00 815,83	203,98 AfA 611,85	-81,58	122,40 693,43	0,00
161-0	Badezimmerverbau Artes petra Rainerring		06.12.2013 06.12.2013 31.12.2021	10,00 1,50	linear	1 583,33 G -1 583,33 0,00	395,85 AfA 1 187,48 G	-158,33 -237,52	0,00 0,00	0,00
162-0	MBAIR 13,3 CTO Processor 1,7 Ghz	Apple Distribution International, IRL-Hollyhill, Cork	19.02.2014 19.02.2014	4,00 0,00	linear	1 464,00 0,00 1 464,00	0,01 1 463,99	0,00	0,01 1 463,99	0,00
163-0	Gravograph Co2-Laserbeschriffer LS100 und Zubehör	Markus Pauker u. Gravotech GmbH, Hofstetten	14.03.2014 14.03.2014	5,00 0,00	linear	6 745,50 0,00 6 745,50	0,01 6 745,49	0,00	0,01 6 745,49	0,00
164-0	Alienware Aurora, Matte Black 875 W Chassis	Dell GmbH, D-Frankfurt am Main	14.02.2014 14.02.2014	5,00 0,00	linear	2 268,13 0,00 2 268,13	0,01 2 268,12	0,00	0,01 2 268,12	0,00
165-0	3D-Drucker	Formlabs	11.04.2014 11.04.2014	5,00 0,00	linear	3 190,24 0,00 3 190,24	0,01 3 190,23	0,00	0,01 3 190,23	0,00
167-0	Notebook HP Pavilion 17e	Haas Elektro, Vösendorf	07.05.2014 07.05.2014	4,00 0,00	linear	489,90 0,00 489,90	0,01 489,89	0,00	0,01 489,89	0,00
168-0	2 Überwachungskameras SONY	Jacob Elektronik GmbH, D-Karlsruhe	11.04.2014 11.04.2014	4,00 0,00	linear	1 156,54 0,00 1 156,54	0,01 1 156,53	0,00	0,01 1 156,53	0,00
169-0	MBAir 13,3 CTO Processor 1,7 Ghz	Apple Distribution International, IRL Cork, Hollyhill	12.07.2014 12.07.2014	5,00 0,00	linear	1 475,00 0,00 1 475,00	0,01 1 474,99	0,00	0,01 1 474,99	0,00

Z = Zugang
U = Umbuchung
ao = außerordentliche AfA
VZ = BR VZ AfA
G = Gesamtabgang
sA = sonstige Änderung
Zu = Zuschreibung
GWG = BR GWG
T = Teilabgang
AfA = Planmäßige AfA
Izu = Investitionszuschuss
GFB = Gewinnfreibetrag
AHKM = Anschaffungs-/Herstellungskostenminderung
VZ = vorzeitige AfA
§12 = BR §12
Eb = Ersatzbeschaffung
BWM = Buchwertminderung
GWG = AfA GWG
sK = sonstige Korrektur
VSTK = Vorsteuerkürzung
ap = außerplanmäßige AfA
ZuU = Zugang aufgrund Umgründung
E = Erweiterung
tw = Teilwert-AfA
AuU = Abgang aufgrund Umgründung

stad Steuerungsbau GMBH
ektromobilität

600 Sonstige Betriebsausstattung

Inv-Nr	Bezeichnung	Lieferant	Anschaffung Inbetriebnahme Abgang	ND RestND	Abschreibungsart	AHK Anfang Veränderung AHK Ende	Buchwert Abschreibung kum. 01.01.2021	Veränderung	Buchwert Abschreibung kum. 31.12.2021	Bewertungsreserve GFB Zuschuss
170-0	Samsung UE65 HU 8580 Qxzg Tv		28.08.2014 28.08.2014	5,00 0,00	linear	3 112,49 0,00 3 112,49	0,01 3 112,48	0,00	0,01 3 112,48	0,00
171-0	PC Büro 9020 Optiplex	Dell GmbH, D - Frankfurt am Main	20.07.2014 20.07.2014	5,00 0,00	linear	763,99 0,00 763,99	0,01 763,98	0,00	0,01 763,98	0,00
172-0	Alienware 14	Dell GmbH, D - Frankfurt am Main	16.09.2014 16.09.2014	5,00 0,00	linear	1 644,50 0,00 1 644,50	0,01 1 644,49	0,00	0,01 1 644,49	0,00
173-0	Formlabs 3D-Printer u. Accessoires	Formlabs	10.10.2014 10.10.2014	5,00 0,00	linear	2 592,88 0,00 2 592,88	0,01 2 592,87	0,00	0,01 2 592,87	0,00
174-0	iPad Wifi 64GB Space Gray-Frtl	Apple Distribution International, IRL-Hollyhill, Cork	24.11.2014 24.11.2014	4,00 0,00	linear	567,00 0,00 567,00	0,01 566,99	0,00	0,01 566,99	0,00
177-0	Nespresso u. Zusatzpaket	Nespresso Österreich GmbH u Co., KG, Wien	15.12.2014 15.12.2014	5,00 0,00	linear	2 049,00 0,00 2 049,00	0,01 2 048,99	0,00	0,01 2 048,99	0,00
179-0	Canon Drucker OCE Arizona und Zubehör	Canon Austria GmbH, Wien	23.12.2014 23.12.2014	5,00 0,00	linear	51 223,19 0,00 51 223,19	0,01 51 223,18	0,00	0,01 51 223,18	0,00
180-0	BN-843KF Folierung mit Logo		10.12.2014 10.12.2014	3,00 0,00	linear	590,00 0,00 590,00	0,01 589,99	0,00	0,01 589,99	0,00
182-0	Miele Espressoautomat	Elektro Hass GmbH, Vösendorf	24.05.2014 24.05.2014	5,00 0,00	linear	1 750,00 0,00 1 750,00	0,01 1 749,99	0,00	0,01 1 749,99	0,00
184-0	Bett	Möbelix, Brunn/Gebirge	26.05.2014 26.05.2014 31.12.2021	10,00 2,00	linear	465,74 -465,74 0,00	139,75 AfA 325,99 G	-46,57 -93,18	0,00 0,00	0,00
185-0	Rasenmäher Akku Bosch Rotak 43 LI	Amazon	16.06.2014 16.06.2014	5,00 0,00	linear	419,33 0,00 419,33	0,01 419,32	0,00	0,01 419,32	0,00
186-0	Samsung LCD-TV	Hass Elektro GmbH, Seyring	18.07.2014 18.07.2014	5,00 0,00	linear	483,33 0,00 483,33	0,01 483,32	0,00	0,01 483,32	0,00
188-0	Werkzeugset	Kerma	30.01.2014 30.01.2014	4,00 0,00	linear	630,00 0,00 630,00	0,01 629,99	0,00	0,01 629,99	0,00

Z = Zugang
U = Umbuchung
ao = außerordentliche AfA
VZ = BR VZ AfA

G = Gesamtabgang
sA = sonstige Änderung
Zu = Zuschreibung
GWG = BR GWG

T = Teilabgang
AfA = Planmäßige AfA
Izu = Investitionszuschuss
GFB = Gewinnfreibetrag

AHKM = Anschaffungs-/Herstellungskostenminderung
VZ = vorzeitige AfA
§12 = BR §12
Eb = Ersatzbeschaffung

BWM = Buchwertminderung
GWG = AfA GWG
sK = sonstige Korrektur

VSTK = Vorsteuerkürzung
ap = außerplanmäßige AfA
ZaU = Zugang aufgrund Umgründung

E = Erweiterung
tw = Teilwert-AfA
AaU = Abgang aufgrund Umgründung

6600 Sonstige Betriebsausstattung

Inv-Nr	Bezeichnung	Lieferant	Anschaffung Inbetriebnahme Abgang	ND RestND	Abschreibungsart	AHK Anfang Veränderung AHK Ende	Buchwert Abschreibung kum. 01.01.2021		Veränderung	Buchwert Abschreibung kum. 31.12.2021	Bewertungsreserve GFB Zuschuss
191-0	Cuflox 10	Phönix Contakt, Wien	29.01.2014 29.01.2014	5,00 0,00	linear	1 800,00 0,00 1 800,00	0,01 1 799,99		0,00	0,01 1 799,99	0,00
201-0	Wärmebildkamera Flir E8	Thomas Schmidt PLC-Soft, Steinabrückl	28.07.2015 28.07.2015	5,00 0,00	linear	3 333,33 0,00 3 333,33	0,01 3 333,32		0,00	0,01 3 333,32	0,00
202-0	Geschirrspüler AEG F76520VI0P		16.01.2017 16.01.2017	5,00 0,00	linear	817,97 0,00 817,97	163,61 654,36	AfA	-163,59	0,02 817,95	0,00
203-0	XPS13 MLK 9360	DELL GmbH, Unterschweinstiege 10, D-Frankfurt/Main	16.01.2017 16.01.2017	5,00 0,00	linear	1 756,80 0,00 1 756,80	351,36 1 405,44	AfA	-351,35	0,01 1 756,79	0,00
204-0	6 Arbeitstische f. Werkstatt AT 60x60L und Zubehör samt Tischplatten	Heinrich Reiter GmbH, Starnastraße 36, 1230 Wien	27.01.2017 27.01.2017	5,00 0,00	linear	5 478,32 0,00 5 478,32	1 095,68 4 382,64	AfA	-1 095,66	0,02 5 478,30	0,00
205-0	DMU70V	Rainer Maschinenbau GmbH, Alois Schader-Straße 3, 9020 Klagenfurt	10.04.2017 10.04.2017	5,00 0,00	linear	40 000,00 0,00 40 000,00	8 000,00 32 000,00	AfA	-7 999,99	0,01 39 999,99	0,00
206-0	LCD-TV u. Halterung LG49 UH 620 V	Haas Elektro GmbH, SCS Autoallee 1-3-5, 2334 Vösendorf	01.02.2017 01.02.2017	5,00 0,00	linear	533,33 0,00 533,33	106,65 426,68	AfA	-106,64	0,01 533,32	0,00
207-0	PC f. Konstrukteur u. PC für Werkstatt	CLS IT Infrastruktur u. Distribution GmbH, Zetschegasse 13, 1230	20.02.2017 20.02.2017	5,00 0,00	linear	3 092,34 0,00 3 092,34	618,46 2 473,88	AfA	-618,45	0,01 3 092,33	0,00
208-0	Fliesen	Obi Sochor u. Co, Haidhofstraße 145, 2500 Baden	01.03.2017 01.03.2017	10,00 5,00	linear	789,69 0,00 789,69	473,81 315,88	AfA	-78,97	394,84 394,85	0,00
209-0	Quadro M4000 8GB GDDR5	CLS IT Infrastruktur u. Distribution GmbH, Zetschegasse 13, 1230	01.03.2017 01.03.2017	5,00 0,00	linear	740,21 0,00 740,21	148,05 592,16	AfA	-148,04	0,01 740,20	0,00
210-0	Möbel Empfangsbereich	Andreas Benz GmbH, Haidhofstraße 146, 2500 Baden	22.03.2017 22.03.2017	8,00 3,00	linear	12 375,00 0,00 12 375,00	6 187,48 6 187,52	AfA	-1 546,88	4 640,60 7 734,40	0,00
211-0	Sideboard Empfangsbereich	Kare Handels GmbH, IZ NÖ Süd Straße 3/41/2, 2355 Wr. Neudorf	29.03.2017 29.03.2017	8,00 3,00	linear	831,67 0,00 831,67	415,83 415,84	AfA	-103,96	311,87 519,80	0,00
212-0	Raffstores samt Vertikalanlagen	Raumausstatter Koblinger KG Aschbitz, Grazerstraße 22b, 8680 Mürzzuschlag	05.04.2017 05.04.2017	8,00 3,00	linear	6 827,00 0,00 6 827,00	3 413,48 3 413,52	AfA	-853,38	2 560,10 4 266,90	0,00

Z = Zugang
U = Umbuchung
ao = außerordentliche AfA
VZ = BR VZ AfA

G = Gesamtabgang
sA = sonstige Änderung
Zu = Zuschreibung
GWG = BR GWG

T = Teilabgang
AfA = Planmäßige AfA
Izu = Investitionszuschuss
GFB = Gewinnfreibetrag

AHKM = Anschaffungs-/Herstellungskostenminderung
VZ = vorzeitige AfA
§12 = BR §12
Eb = Ersatzbeschaffung

BWM = Buchwertminderung
GWG = AfA GWG
sK = sonstige Korrektur

VSTK = Vorsteuerkürzung
ap = außerplanmäßige AfA
ZaU = Zugang aufgrund Umgründung

E = Erweiterung
tw = Teilwert-AfA
AaU = Abgang aufgrund Umgründung

6600 Sonstige Betriebsausstattung

Inv-Nr	Bezeichnung	Lieferant	Anschaffung Inbetriebnahme Abgang	ND RestND	Abschreibungsart	AHK Anfang Veränderung AHK Ende	Buchwert Abschreibung kum. 01.01.2021		Veränderung	Buchwert Abschreibung kum. 31.12.2021	Bewertungsreserve GFB Zuschuss
213-0	Laser Jet Pro MFP M477 fdw Drucker	CLS Infrastruktur u. Distr. GmbH, Zetschegasse 13, 1230 Wien	24.04.2017 24.04.2017	4,00 0,00	linear	446,93 0,00 446,93	0,01 446,92		0,00	0,01 446,92	0,00
214-0	Pixma Pro A3 Drucker	CLS Infrastruktur u. Distr. GmbH, Zetschegasse 13, 1230 Wien	24.04.2017 24.04.2017	4,00 0,00	linear	687,00 0,00 687,00	0,01 686,99		0,00	0,01 686,99	0,00
215-0	Übersiedlungskosten Ebreichsdorf nach Moosbrunn Maschinen	Walcher Kran Gerald Walcher, Hirtenbergerstraße Parz.	18.05.2017 18.05.2017	7,00 2,00	linear	8 000,00 0,00 8 000,00	3 428,56 4 571,44	AfA	-1 142,86	2 285,70 5 714,30	0,00
216-0	Sectional-Tor Typ SPU F42 samt Zubehör	Tors Tor u. Türsysteme GmbH, Brandlgasse 20, 2500 Baden	08.06.2017 08.06.2017	10,00 5,00	linear	6 499,99 0,00 6 499,99	3 899,99 2 600,00	AfA	-650,00	3 249,99 3 250,00	0,00
217-0	Gebäude-Schriftzug 2x	BGtech GmbH, Betriebsstraße 13, 4210 Unterweitersdorf	26.06.2017 26.06.2017	10,00 5,00	linear	2 751,00 0,00 2 751,00	1 650,60 1 100,40	AfA	-275,10	1 375,50 1 375,50	0,00
218-0	3 Klimageräte Moosbrunn	CLS IT Infrastrukt. u. Distr. GmbH, Zetschegasse 13, 1230 Wien	29.06.2017 29.06.2017	5,00 0,00	linear	3 218,87 0,00 3 218,87	643,79 2 575,08	AfA	-643,77	0,02 3 218,85	0,00
219-0	PC Set Danny	CLS IT Infrastrukt. u. Distr. GmbH, Zetschegasse 13, 1230 Wien	16.06.2017 16.06.2017	4,00 0,00	linear	1 066,87 0,00 1 066,87	133,35 933,52	AfA	-133,34	0,01 1 066,86	0,00
220-0	4x Bildschirme	CLS IT Infrastrukt. u. Distr. GmbH, Zetschegasse 13, 1230 Wien	18.06.2017 18.06.2017	4,00 0,00	linear	725,87 0,00 725,87	90,72 635,15	AfA	-90,71	0,01 725,86	0,00
221-0	Drehsessel	BMV Büromöbel Gruber u. Gruber, Am Europlatz 1/A, 1120 Wien	31.08.2017 31.08.2017	8,00 3,50	linear	450,00 0,00 450,00	253,12 196,88	AfA	-56,25	196,87 253,13	0,00
222-0	Schreibtischkombi 2 Plätze	Kutz KG, Römerstraße 39, 4600 Wels	11.09.2017 11.09.2017	8,00 3,50	linear	1 658,33 0,00 1 658,33	932,81 725,52	AfA	-207,29	725,52 932,81	0,00
223-0	Surface Studio PC Microsoft	CLS IT Infrastrukt. u. Distr. GmbH, Zetschegasse 13, 1230 Wien	12.09.2017 12.09.2017	4,00 0,00	linear	2 704,00 0,00 2 704,00	338,00 2 366,00	AfA	-337,99	0,01 2 703,99	0,00
224-0	Küche LG GSL 761 PZUZ	Haas Elektro GmbH, SCS Auballe 1-3-5, 2334 Vösendorf	26.09.2017 26.09.2017	7,00 2,50	linear	916,67 0,00 916,67	458,34 458,33	AfA	-130,95	327,39 589,28	0,00
225-0	Laptop Surface u. Drucker	CLS IT Infrastruktur u. Distr GmbH, Zetschagasse 13, 1230 Wien	28.09.2017 28.09.2017	4,00 0,00	linear	2 353,19 0,00 2 353,19	294,14 2 059,05	AfA	-294,13	0,01 2 353,18	0,00

Z = Zugang
U = Umbuchung
ao = außerordentliche AfA
VZ = BR VZ AfA
G = Gesamtabgang
sA = sonstige Änderung
Zu = Zuschreibung
GWG = BR GWG
T = Teilabgang
AfA = Planmäßige AfA
Izu = Investitionszuschuss
GFB = Gewinnfreibetrag
AHKM = Anschaffungs-/Herstellungskostenminderung
VZ = vorzeitige AfA
§12 = BR §12
Eb = Ersatzbeschaffung
BWM = Buchwertminderung
GWG = AfA GWG
sK = sonstige Korrektur
VSTK = Vorsteuerkürzung
ap = außerplanmäßige AfA
ZaU = Zugang aufgrund Umgründung
E = Erweiterung
tw = Teilwert-AfA
AaU = Abgang aufgrund Umgründung

stad Steuerungsbau GMBH
ktromobilität

600 Sonstige Betriebsausstattung

Inv-Nr	Bezeichnung	Lieferant	Anschaffung Inbetriebnahme Abgang	ND RestND	Abschreibungsart	AHK Anfang Veränderung AHK Ende	Buchwert Abschreibung kum. 01.01.2021		Veränderung	Buchwert Abschreibung kum. 31.12.2021	Bewertungsreserve GFB Zuschuss
226-0	Gaming Notebook 17,3	Mylemon Lemon Technologiers GmbH, Unterweissenbach 181,	19.10.2017 19.10.2017	4,00 0,00	linear	1 100,41 0,00 1 100,41	137,56 962,85	AfA	-137,55	0,01 1 100,40	0,00
227-0	Mainbord Netzteil	CLS IT Infrastruktur GmbH, Zetschegasse 13, 1230 Wien	25.10.2017 25.10.2017	4,00 0,00	linear	483,04 0,00 483,04	60,38 422,66	AfA	-60,37	0,01 483,03	0,00
228-0	Büroeinrichtung komplett und 8 Arbeitsplätze	BMV Büromöbel GmbH, Weiserstraße 45, 4060 Leonding	03.11.2017 03.11.2017	10,00 5,50	linear	11 187,80 0,00 11 187,80	7 272,07 3 915,73	AfA	-1 118,78	6 153,29 5 034,51	0,00
229-0	2 Stk. Oszilloskope	Messtechnik Mitterauer KG, Betriebsgebiet Nord 2, 3385 Markersdorf	03.11.2017 03.11.2017	5,00 0,50	linear	42 600,00 0,00 42 600,00	12 780,00 29 820,00	AfA	-8 520,00	4 260,00 38 340,00	0,00
230-0	Laptop GNB-DELL 5D4HH	CLS IT Infrastruktur GmbH, Zetschegasse 13, 1230 Wien	13.11.2017 13.11.2017	4,00 0,00	linear	1 885,84 0,00 1 885,84	235,73 1 650,11	AfA	-235,72	0,01 1 885,83	0,00
231-0	IPAD pro komplett f. 1 Mitarbeiter	Apple Distribution, Hollyhill, Cork, Irland	27.11.2017 27.11.2017	4,00 0,00	linear	1 649,53 0,00 1 649,53	206,20 1 443,33	AfA	-206,19	0,01 1 649,52	0,00
232-0	I Phone 8 plus space grau 256		27.11.2017 27.11.2017	4,00 0,00	linear	749,31 0,00 749,31	93,65 655,66	AfA	-93,64	0,01 749,30	0,00
233-0	DJI Mavic pro Drohne	Apple Store, Hollyhill, Cork, Irland	28.12.2017 28.12.2017	5,00 0,50	linear	1 040,83 0,00 1 040,83	312,23 728,60	AfA	-208,17	104,06 936,77	0,00
234-0	Notebook GT62VR f. Schüler	Amazon EU S.a.r.l., 5 Rue Plaetis, Luxemburg	28.12.2017 28.12.2017	4,00 0,00	linear	1 621,01 0,00 1 621,01	202,63 1 418,38	AfA	-202,62	0,01 1 621,00	0,00
235-0	Go pro Black Kamera	Amazon EU S.a.r.l., 5 Rue Plaetis, Luxemburg	28.12.2017 28.12.2017	4,00 0,00	linear	423,52 0,00 423,52	52,94 370,58	AfA	-52,93	0,01 423,51	0,00
236-0	Google pixel 2 128GB schwarz	IK Cabling Dusan Krausko, Industriegasse II/4, 7053 Hornstein	30.11.2017 30.11.2017	4,00 0,00	linear	762,47 0,00 762,47	95,30 667,17	AfA	-95,29	0,01 762,46	0,00
237-0	Bosch Herd HBG 34B150 P	Haas GmbH, Autoallee, 2334 Vösendorf SCS	24.02.2017 24.02.2017	5,00 0,00	linear	566,67 0,00 566,67	113,35 453,32	AfA	-113,33	0,02 566,65	0,00
238-0	Matratzen, Schoner, Bezüge, Laken P	Casper Sleep GmbH, Dircksenstraße 47, D-Berlin	28.08.2017 28.08.2017	4,00 0,00	linear	1 550,00 0,00 1 550,00	193,75 1 356,25	AfA	-193,74	0,01 1 549,99	0,00

Z = Zugang
U = Umbuchung
ao = außerordentliche AfA
VZ = BR VZ AfA

G = Gesamtabgang
sA = sonstige Änderung
Zu = Zuschreibung
GWG = BR GWG

T = Teilabgang
AfA = Planmäßige AfA
Izu = Investitionszuschuss
GFB = Gewinnbeitrag

AHKM = Anschaffungs-/Herstellungskostenminderung
VZ = vorzeitige AfA
§12 = BR §12
Eb = Ersatzbeschaffung

BWM = Buchwertminderung
GWG = AfA GWG
sK = sonstige Korrektur

VSTK = Vorsteuerkürzung
ap = außerplanmäßige AfA
ZaU = Zugang aufgrund Umgründung

E = Erweiterung
tw = Teilwert-AfA
AsU = Abgang aufgrund Umgründung

6600 Sonstige Betriebsausstattung

Inv-Nr	Bezeichnung	Lieferant	Anschaffung Inbetriebnahme Abgang	ND RestND	Abschreibungsart		AHK Anfang Veränderung AHK Ende	Buchwert Abschreibung kum. 01.01.2021		Veränderung	Buchwert Abschreibung kum. 31.12.2021	Bewertungsreserve GFB Zuschuss
239-0	Sitzkissen 2x P	Sitz Club de Sellando GmbH, Lichtenfels, Markt 2/3, D-Coburg	28.08.2017 28.08.2017	4,00 0,00	linear		416,58 0,00 416,58	52,05 364,53	AfA	-52,04	0,01 416,57	0,00
240-0	2 Matratzen P	Universal-Versand, Peilsteinerstraße 5-7, 5020 Salzburg	14.11.2017 14.11.2017	4,00 0,00	linear		1 224,96 0,00 1 224,96	153,12 1 071,84	AfA	-153,11	0,01 1 224,95	0,00
241-0	Fernseher SAMS ue-55mu800 P	Amazon.de	28.12.2017 28.12.2017 31.12.2021	5,00 0,50	linear	G	1 239,99 -1 239,99 0,00	371,99 868,00	AfA G	-248,00 -123,99	0,00 0,00	0,00
242-0	Rackstation Synology	Alternate GmbH, Philipp-Reis-Straße 2-3, D-Linden	01.06.2017 01.06.2017	5,00 0,00	linear		736,90 0,00 736,90	147,38 589,52	AfA	-147,37	0,01 736,89	0,00
243-0	2x Dell Inspiron 17-6700HQ Laptop	Cyberport GmbH	11.09.2017 11.09.2017	4,00 0,00	linear		2 150,82 0,00 2 150,82	268,83 1 881,99	AfA	-268,82	0,01 2 150,81	0,00
245-0	Fahrrad	Gigasport GmbH, Johann Steinböck-Straße 15, 2345 Brunn / Geb.	25.07.2017 25.07.2017 31.12.2021	5,00 0,50	linear	G	2 479,20 -2 479,20 0,00	743,76 1 735,44	AfA G	-495,84 -247,92	0,00 0,00	0,00
246-0	Fahrrad	Gigasport GmbH, Johann Steinböck-Straße 15, 2345 Brunn / Gebirge	25.07.2017 25.07.2017 31.12.2021	5,00 0,50	linear	G	2 045,07 -2 045,07 0,00	613,53 1 431,54	AfA G	-409,01 -204,52	0,00 0,00	0,00
247-0	Surface Book GNB MS-HNM-00004	Apple, Cork, Irland	16.01.2018 16.01.2018	4,00 0,00	linear		2 044,51 0,00 2 044,51	511,12 1 533,39	AfA	-511,11	0,01 2 044,50	0,00
248-0	MB Air 13,3/8GB	Apple, Cork, Irland	26.02.2018 26.02.2018	4,00 0,00	linear		1 482,50 0,00 1 482,50	370,61 1 111,89	AfA	-370,60	0,01 1 482,49	0,00
249-0	Iphone X Space gray 256GB	Apple, Cork, Irland	26.02.2018 26.02.2018	4,00 0,00	linear		1 096,67 0,00 1 096,67	274,16 822,51	AfA	-274,15	0,01 1 096,66	0,00
250-0	Ipad wi.fi 128 GB Space gray	Apple, Cork, Irland	26.02.2018 26.02.2018	4,00 0,00	linear		824,16 0,00 824,16	206,04 618,12	AfA	-206,03	0,01 824,15	0,00
251-0	Getränkeautomat vendo gebraucht	Vertieb Gerhard Jaschke, Hauptstraße 39, Blindenmarkt	23.03.2018 23.03.2018	4,00 0,00	linear		3 700,00 0,00 3 700,00	925,00 2 775,00	AfA	-924,99	0,01 3 699,99	0,00
252-0	Surface Studio Intel Core i7	CLS GmbH, Zetschegasse 13, Wien	28.03.2018 28.03.2018	4,00 0,00	linear		2 645,00 0,00 2 645,00	661,25 1 983,75	AfA	-661,24	0,01 2 644,99	0,00

Z = Zugang
U = Umbuchung
ao = außerordentliche AfA
VZ = BR VZ AfA
G = Gesamtabgang
sA = sonstige Änderung
Zu = Zuschreibung
GWG = BR GWG
T = Teilabgang
AfA = Planmäßige AfA
Izu = Investitionszuschuss
GFB = Gewinnrelebetrag
AHKM = Anschaffungs-/Herstellungskostenminderung
VZ = vorzeitige AfA
§12 = BR §12
Eb = Ersatzbeschaffung
BWM = Buchwertminderung
GWG = AfA GWG
sK = sonstige Korrektur
VSTK = Vorsteuerkürzung
ap = außerplanmäßige AfA
ZaU = Zugang aufgrund Umgründung
E = Erweiterung
tw = Teilwert-AfA
AaU = Abgang aufgrund Umgründung

6600 Sonstige Betriebsausstattung

Inv-Nr	Bezeichnung	Lieferant	Anschaffung Inbetriebnahme Abgang	ND RestND	Abschreibungsart	AHK Anfang Veränderung AHK Ende	Buchwert Abschreibung kum. 01.01.2021		Veränderung	Buchwert Abschreibung kum. 31.12.2021	Bewertungsreserve GFB Zuschuss
253-0	Surface Studio i7	CLS GmbH, Zetschegasse 13, Wien	26.03.2018 26.03.2018	4,00 0,00	linear	3 698,98 0,00 3 698,98	924,73 2 774,25	AfA	-924,72	0,01 3 698,97	0,00
254-0	MBP 15,4 16GB	Apple, Cork, Irland	26.03.2018 26.03.2018	4,00 0,00	linear	2 174,17 0,00 2 174,17	543,55 1 630,62	AfA	-543,54	0,01 2 174,16	0,00
255-0	Fujitsu Stylistic R726	averdo GmbH, D-Osnabrück	26.04.2018 26.04.2018	4,00 0,00	linear	812,84 0,00 812,84	203,21 609,63	AfA	-203,20	0,01 812,83	0,00
256-0	Delta Bidirektionales Netzgerät Type SM500-CP-90 - Forschung	Ing. Erhard Fischer, Weissenbach 101, Hinterbrühl	22.05.2018 22.05.2018	5,00 1,00	linear	9 590,50 0,00 9 590,50	3 836,20 5 754,30	AfA	-1 918,10	1 918,10 7 672,40	0,00
257-0	6 Arbeitstische	Alu Katt Montagetechnik, Arad Straße 40 B7Halle, Leobersdorf	21.06.2018 21.06.2018	7,00 3,00	linear	4 647,48 0,00 4 647,48	2 655,69 1 991,79	AfA	-663,93	1 991,76 2 655,72	0,00
258-0	Annke 16CH Überwachungsset	Amazon.de	26.06.2018 26.06.2018 31.12.2021	5,00 1,00	linear	1 524,99 G -1 524,99 0,00	609,99 915,00	AfA G	-305,00 -304,99	0,00 0,00	0,00
259-0	Werkzeugkoffer bestückt	Weidmüller GmbH, IZ NÖ Süd, Strasse 2b, Wiener Neudorf	10.07.2018 10.07.2018	5,00 1,50	linear	1 365,00 0,00 1 365,00	682,50 682,50	AfA	-273,00	409,50 955,50	0,00
260-0	Microsoft Surface Book 2 i7 8GB 256GB	Markus Peter Garten perfekt st., Laxenburger Str. 18, Biedermannsdorf	11.07.2018 11.07.2018	4,00 0,50	linear	1 457,50 0,00 1 457,50	546,55 910,95	AfA	-364,38	182,17 1 275,33	0,00
265-0	Drucker Asus	CLS GmbH, Zetschegasse 13, 1230 Wien	26.09.2018 26.09.2018	4,00 0,50	linear	1 581,80 0,00 1 581,80	593,17 988,63	AfA	-395,45	197,72 1 384,08	0,00
266-0	Drucker Asus	CLS GmbH, Zetschegasse 13, 1230 Wien	02.10.2018 02.10.2018	4,00 0,50	linear	1 581,79 0,00 1 581,79	593,16 988,63	AfA	-395,45	197,71 1 384,08	0,00
267-0	Asus Notebook GL503VS	Media Markt, SCS, Vösendorf	15.10.2018 15.10.2018	4,00 0,50	linear	1 332,50 0,00 1 332,50	499,67 832,83	AfA	-333,13	166,54 1 165,96	0,00
268-0	Schränke, Regale f.1010 Wien	Andreas Benz GmbH, Haidhofstraße 146, 2500 Baden	02.11.2018 02.11.2018	7,00 3,50	linear	2 708,33 0,00 2 708,33	1 741,08 967,25	AfA	-386,90	1 354,18 1 354,15	0,00
269-0	Server Moosbrunn	CLS GmbH, Zetschegasse 13, 1230 Wien	23.11.2018 23.11.2018	4,00 0,50	linear	981,92 0,00 981,92	368,22 613,70	AfA	-245,48	122,74 859,18	0,00

Z = Zugang
U = Umbuchung
ao = außerordentliche AfA
VZ = BR VZ AfA
G = Gesamtabgang
sA = sonstige Änderung
Zu = Zuschreibung
GWG = BR GWG
T = Teilabgang
AfA = Planmäßige AfA
Izu = Investitionszuschuss
GFB = Gewinnfreibetrag
AHKM = Anschaffungs-/Herstellungskostenminderung
VZ = vorzeitige AfA
§12 = BR §12
Es = Ersatzbeschaffung
BWM = Buchwertminderung
GWG = AfA GWG
sK = sonstige Korrektur
VSTK = Vorsteuerkürzung
ap = außerplanmäßige AfA
ZaU = Zugang aufgrund Umgründung
E = Erweiterung
tw = Teilwert-AfA
AaU = Abgang aufgrund Umgründung

SCHNABL Dr. & Partner OG

6600 Sonstige Betriebsausstattung

Inv-Nr	Bezeichnung	Lieferant	Anschaffung Inbetriebnahme Abgang	ND Rest/ND	Abschreibungsart		AHK Anfang Veränderung AHK Ende	Buchwert Abschreibung kum. 01.01.2021		Veränderung	Buchwert Abschreibung kum. 31.12.2021	Bewertungsreserve GFB Zuschuss
270-0	Iphone XR 128GB I	Apple Europe, Teinfaltstrasse 8, 1010 Wien	26.11.2018 26.11.2018 31.12.2021	4,00 0,50	linear	G	727,50 -727,50 0,00	272,80 454,70	AfA G	-181,88 -90,92	0,00 0,00	0,00
271-0	Iphone 7 32GB		26.11.2018 26.11.2018 31.12.2021	4,00 0,50	linear	G	415,50 -415,50 0,00	155,80 259,70	AfA G	-103,88 -51,92	0,00 0,00	0,00
272-0	Iphone XR 128GB II	Apple Europe, Teinfaltstrasse 8, 1010 Wien	26.11.2018 26.11.2018 31.12.2021	4,00 0,50	linear	G	727,50 -727,50 0,00	272,80 454,70	AfA G	-181,88 -90,92	0,00 0,00	0,00
273-0	Iphone XR 128GB III	Apple Europe, Teinfaltstrasse 8, 1010 Wien	26.11.2018 26.11.2018 31.12.2021	4,00 0,50	linear	G	727,50 -727,50 0,00	272,80 454,70	AfA G	-181,88 -90,92	0,00 0,00	0,00
274-0	Samsung Flat Premium UHD	Elektronic4 you, Klagenfurt	26.11.2018 26.11.2018 31.12.2021	4,00 0,50	linear	G	2 183,33 -2 183,33 0,00	818,75 1 364,58	AfA G	-545,83 -272,92	0,00 0,00	0,00
275-0	Samsung Qled Flat OHD TV	Elektronic 4you, Klagenfurt	26.11.2018 26.11.2018 31.12.2021	4,00 0,50	linear	G	1 246,67 -1 246,67 0,00	467,49 779,18	AfA G	-311,67 -155,82	0,00 0,00	0,00
276-0	Iphone xs max silber	Apple, Kärtner Straße 11, 1010 Wien	12.11.2018 12.11.2018 31.12.2021	4,00 0,50	linear	G	1 182,50 -1 182,50 0,00	443,42 739,08	AfA G	-295,63 -147,79	0,00 0,00	0,00
277-0	Surface pro core m3	CLS, Zetschegasse 13, 1230 Wien	06.12.2018 06.12.2018 31.12.2021	4,00 0,50	linear	G	918,34 -918,34 0,00	344,38 573,96	AfA G	-229,59 -114,77	0,00 0,00	0,00
278-0	3x Ma-li-Spez.Set DLX6087TJ1 extra	Werkzeugmarkt, IZ NÖSüd, Wiener Neudorf	18.12.2018 18.12.2018	5,00 1,50	linear		2 907,00 0,00 2 907,00	1 453,50 1 453,50	AfA	-581,40	872,10 2 034,90	0,00
279-0	Fluke 1652C	Bernhard Hüber Willhoben, Oberndorf bei Salzburg	18.12.2018 18.12.2018	3,00 0,00	linear		550,00 0,00 550,00	91,67 458,33	AfA	-91,66	0,01 549,99	0,00
280-0	2 Leder buffalo wisent GR33 1010 Wien	XXXLutz, Brunn/Gebirge	12.11.2018 12.11.2018	8,00 4,50	linear		4 027,50 0,00 4 027,50	2 768,90 1 258,60	AfA	-503,44	2 265,46 1 762,04	0,00
281-0	Bürotisch Couch 1010 Wien	XXXLutz, Brunn/Gebirge	05.12.2018 05.12.2018	8,00 4,50	linear		715,83 0,00 715,83	492,13 223,70	AfA	-89,48	402,65 313,18	0,00
282-0	Apple I pad pro 11	Cyberport, Europaplatz 3, 1150 Wien	20.12.2018 20.12.2018 31.12.2021	4,00 0,50	linear	G	724,17 -724,17 0,00	271,57 452,60	AfA G	-181,04 -90,53	0,00 0,00	0,00

Z = Zugang
U = Umbuchung
ao = außerordentliche AfA
VZ = BR VZ AfA

G = Gesamtabgang
sA = sonstige Änderung
Zu = Zuschreibung
GWG = BR GWG

T = Teilabgang
AfA = Planmäßige AfA
Izu = Investitionszuschuss
GFB = Gewinnfreibetrag

AHKM = Anschaffungs-/Herstellungskostenminderung
VZ = vorzeitige AfA
§12 = BR §12
Es = Ersatzbeschaffung

BWM = Buchwertminderung
GWG = AfA GWG
sK = sonstige Korrektur

VSTK = Vorsteuerkürzung
ap = außerplanmäßige AfA
ZaU = Zugang aufgrund Umgründung

E = Erweiterung
tw = Teilwert-AfA
AaU = Abgang aufgrund Umgründung

6600 Sonstige Betriebsausstattung

Inv-Nr	Bezeichnung	Lieferant	Anschaffung Inbetriebnahme Abgang	ND RestND	Abschreibungsart		AHK Anfang Veränderung AHK Ende	Buchwert Abschreibung kum. 01.01.2021		Veränderung	Buchwert Abschreibung kum. 31.12.2021	Bewertungsreserve GFB Zuschuss
283-0	4 Betten, ausziehbares Staufach Pension	Andreas Benz GmbH, Haidhofstrasse 146, 2500 Baden	02.11.2018 02.11.2018 31.12.2021	5,00 1,50	linear	G	2 500,00 -2 500,00 0,00	1 250,00 1 250,00	AfA G	-500,00 -750,00	0,00 0,00	0,00
284-0	Glasfront Besprechungsraum	Oz Maraton Glass Systems SRL, Pelendava 6, RO-Craiova	31.03.2018 31.03.2018	10,00 6,00	linear		12 400,00 0,00 12 400,00	8 680,00 3 720,00	AfA	-1 240,00	7 440,00 4 960,00	0,00
285-0	MiniCharger Tester	Comemso GmbH, Karlsbader Str. 13, D-Ostfildern	04.07.2018 04.07.2018	5,00 1,50	linear		5 010,00 0,00 5 010,00	2 505,00 2 505,00	AfA	-1 002,00	1 503,00 3 507,00	0,00
286-0	MiniCharger Tester	Comemso GmbH, Karlsbader Str. 13, D-Ostfildern	24.07.2018 24.07.2018	5,00 1,50	linear		5 010,00 0,00 5 010,00	2 505,00 2 505,00	AfA	-1 002,00	1 503,00 3 507,00	0,00
287-0	Lötstation	Welectron Marco Wünschmann, Hal.und Neu Str. 7, D-Karlsruhe	28.06.2018 28.06.2018	5,00 1,00	linear		692,02 0,00 692,02	276,82 415,20	AfA	-138,40	138,42 553,60	0,00
288-0	Microsoft Surface pro	Amazon Business, Avenue John F. Kennedy, Luxemburg	24.11.2018 24.11.2018	4,00 0,50	linear		610,00 0,00 610,00	228,75 381,25	AfA	-152,50	76,25 533,75	0,00
289-0	Küchen Kühl- Gefrier-, Kochkombination, Spüler	Alternate GmbH, Philip Rei-Str. 2-3, D-Linden	20.03.2018 20.03.2018 31.12.2021	7,00 3,00	linear	G	2 000,00 -2 000,00 0,00	1 142,87 857,13	AfA G	-285,71 -857,16	0,00 0,00	0,00
290-0	Waschtrockner	Alternate GmbH, Philip Reis-Str. 2-3, D-Linden	13.11.2018 13.11.2018 31.12.2021	7,00 3,50	linear	G	1 350,00 -1 350,00 0,00	867,85 482,15	AfA G	-192,86 -674,99	0,00 0,00	0,00
291-0	5 Arbeitstische 2000x800x820	Alu-Kalt Montagetechnik e. U., Ared-Straße 40/Halle B7, 2544 Leobersdorf	28.11.2019 28.11.2019	7,00 4,50	linear		3 872,90 0,00 3 872,90	3 042,99 829,91	AfA	-553,27	2 489,72 1 383,18	0,00
292-0	Apple I Phone 8 plus 128GB u. Zub.	Apple Kärtner Straße, Kärtner Straße 11, 1010 Wien	28.10.2019 28.10.2019	4,00 1,50	linear		996,50 0,00 996,50	622,80 373,70	AfA	-249,13	373,67 622,83	0,00
293-0	1 Iphone 11 pro max 256 GX u. Zub.	Apple Kärntner Straße, Kärntner Straße 11, 1010 Wien	30.09.2019 30.09.2019	4,00 1,50	linear		1 249,12 0,00 1 249,12	780,70 468,42	AfA	-312,28	468,42 780,70	0,00
294-0	2x Iphone 11 pro 256GB	Apple Kärntner Straße, Kärntner Straße 11, 1010 Wien	20.09.2019 20.09.2019	4,00 1,50	linear		2 281,67 0,00 2 281,67	1 426,04 855,63	AfA	-570,42	855,62 1 426,05	0,00
295-0	3x Iphone 11 pro max 5G 256GB	Apple Retail Europe UC, Teinfaltstraße 8, 1010 Wien	13.09.2019 13.09.2019	4,00 1,50	linear		3 547,50 0,00 3 547,50	2 217,18 1 330,32	AfA	-886,88	1 330,30 2 217,20	0,00

Z = Zugang
U = Umbuchung
ao = außerordentliche AfA
VZ = BR VZ AfA

G = Gesamtabgang
sA = sonstige Änderung
Zu = Zuschreibung
GWG = BR GWG

T = Teilabgang
AfA = Planmäßige AfA
Izu = Investitionszuschuss
GFB = Gewinnfreibetrag

AHKM = Anschaffungs-/Herstellungskostenminderung
VZ = vorzeitige AfA
§12 = BR §12
Eb = Ersatzbeschaffung

BWM = Buchwertminderung
GWG = AfA GWG
sK = sonstige Korrektur

VSTK = Vorsteuerkürzung
ap = außerplanmäßige AfA
ZaU = Zugang aufgrund Umgründung

E = Erweiterung
tw = Teilwert-AfA
AaU = Abgang aufgrund Umgründung

6600 Sonstige Betriebsausstattung

Inv-Nr	Bezeichnung	Lieferant	Anschaffung Inbetriebnahme Abgang	ND RestND	Abschreibungsart	AHK Anfang Veränderung AHK Ende	Buchwert Abschreibung kum. 01.01.2021		Veränderung	Buchwert Abschreibung kum. 31.12.2021	Bewertungsreserve GFB Zuschuss
296-0	USG-pro 4 Netzwerk switch, Cloud Key, etc.	CLS IInstruktur GmbH, Zelschegasse 13, 1230 Wien	23.05.2019 23.05.2019	4,00 1,00	linear	647,37 0,00 647,37	323,69 323,68	AfA	-161,84	161,85 485,52	0,00
297-0	Bild mit Marina Night Study "Dubai 2013"	Silverfineart Photography Gerald Berghammer, Neubaugasse 80, 1070	24.04.2019 24.04.2019	10,00 7,00	linear	3 451,33 0,00 3 451,33	2 761,07 690,26	AfA	-345,13	2 415,94 1 035,39	0,00
298-0	1 Demo Surface Laptop 2 i	CLS IT Infrastruktur und Distribution GmbH, Zelschegasse 13, 1230	17.04.2019 17.04.2019	4,00 1,00	linear	987,70 0,00 987,70	493,84 493,86	AfA	-246,93	246,91 740,79	0,00
299-0	2 Ipad pro 12.9 WF CL 512 gry-fnd	Apple Tetail Europe UC Austria Branch, Teinfaltstraße 8, 1010 Wien	04.03.2019 04.03.2019	4,00 1,00	linear	3 205,50 0,00 3 205,50	1 602,74 1 602,76	AfA	-801,38	801,36 2 404,14	0,00
300-0	GNB-MS-HNM-00004 Microsoft Surface Book 2 silber 13,5 3000x20000 samt Zub.	CLC IT Infrastruktur u. Dit. GmbH, Zelschegasse 13, 1230 Wien	19.03.2019 19.03.2019	4,00 1,00	linear	2 294,93 0,00 2 294,93	1 147,47 1 147,46	AfA	-573,73	573,74 1 721,19	0,00
301-0	Kreissägemaschine Elmag MKS 300 RLSS-N 7802	Kellner Kunz AG, Großmarktstraße 14, 1230 Wien	15.03.2019 15.03.2019	5,00 2,00	linear	1 600,00 0,00 1 600,00	960,00 640,00	AfA	-320,00	640,00 960,00	0,00
302-0	Computer komplett	Dell GmbH, D-60549 Frankfurt	11.02.2019 11.02.2019	4,00 1,00	linear	2 902,02 0,00 2 902,02	1 451,00 1 451,02	AfA	-725,51	725,49 2 176,53	0,00
303-0	2x Werkzeugkoffer	Weidmüller GmbH, Wien	18.01.2019 18.01.2019	5,00 2,00	linear	910,00 0,00 910,00	546,00 364,00	AfA	-182,00	364,00 546,00	0,00
304-0	IPhone 11 128 GB	Hannes Kleinhaugauer	06.12.2019 06.12.2019	4,00 1,50	linear	465,00 0,00 465,00	290,62 174,38	AfA	-116,25	174,37 290,63	0,00
305-0	Bildschirm AW3418DW	Dell	16.01.2019 16.01.2019	4,00 1,00	linear	907,55 0,00 907,55	453,77 453,78	AfA	-226,89	226,88 680,67	0,00
306-0	Laptop	Alternate Deutschland	02.09.2019 02.09.2019	4,00 1,50	linear	1 487,98 0,00 1 487,98	929,98 558,00	AfA	-372,00	557,98 930,00	0,00
307-0	Hydraulische Lochstanze		17.12.2019 17.12.2019	5,00 2,50	linear	3 100,00 0,00 3 100,00	2 170,00 930,00	AfA	-620,00	1 550,00 1 550,00	0,00
308-0	EMV Messgerät SSA3021X	Batronix	30.12.2019 30.12.2019	4,00 1,50	linear	1 847,94 0,00 1 847,94	1 154,95 692,99	AfA	-461,99	692,96 1 154,98	0,00

Z = Zugang
U = Umbuchung
ao = außerordentliche AfA
VZ = BR VZ AfA

G = Gesamtabgang
sA = sonstige Änderung
Zu = Zuschreibung
GWG = BR GWG

T = Teilabgang
AfA = Planmäßige AfA
Izu = Investitionszuschuss
GFB = Gewinnfreibetrag

AHKM = Anschaffungs-/Herstellungskostenminderung
VZ = vorzeitige AfA
§12 = BR §12
Eb = Ersatzbeschaffung

BWM = Buchwertminderung
GWG = AfA GWG
sK = sonstige Korrektur

VSTK = Vorsteuerkürzung
ap = außerplanmäßige AfA
ZaU = Zugang aufgrund Umgründung

E = Erweiterung
tw = Teilwert-AfA
AaU = Abgang aufgrund Umgründung

6600 Sonstige Betriebsausstattung

Inv-Nr	Bezeichnung	Lieferant	Anschaffung Inbetriebnahme Abgang	ND RestND	Abschreibungsart		AHK Anfang Veränderung AHK Ende	Buchwert Abschreibung kum. 01.01.2021		Veränderung	Buchwert Abschreibung kum. 31.12.2021	Bewertungsreserve GFB Zuschuss
309-0	Waschmaschine WM14W570		12.08.2019 12.08.2019 31.12.2021	4,00 1,50	linear	 G	538,18 -538,18 0,00	336,35 201,83	AfA G	-134,55 -201,80	0,00 0,00	0,00
310-0	Schrank	Lutz	10.04.2019 10.04.2019 31.12.2021	7,00 4,00	linear	 G	616,67 -616,67 0,00	440,47 176,20	AfA G	-88,10 -352,37	0,00 0,00	0,00
311-0	Ballenpresse		24.01.2020 24.01.2020	5,00 3,00	linear		3 750,00 0,00 3 750,00	3 000,00 750,00	AfA	-750,00	2 250,00 1 500,00	0,00
312-0	Apple Iphone 11 Pro 256er		27.01.2020 27.01.2020	4,00 3,00	linear		1 081,50 0,00 1 081,50	811,12 270,38	AfA	-270,38	540,74 540,76	0,00
313-0	Asus G731 GW-H6232R		04.02.2020 04.02.2020	4,00 2,00	linear		2 197,41 0,00 2 197,41	1 648,06 549,35	AfA	-549,35	1 098,71 1 098,70	0,00
314-0	Surface Book 1		28.02.2020 28.02.2020	4,00 2,00	linear		1 732,98 0,00 1 732,98	1 299,73 433,25	AfA	-433,25	866,48 866,50	0,00
315-0	Surface Book 1		26.03.2020 26.03.2020	4,00 2,00	linear		1 120,75 0,00 1 120,75	840,56 280,19	AfA	-280,19	560,37 560,38	0,00
316-0	Komplett PC Bto, Alternate		15.04.2020 15.04.2020	4,00 2,00	linear		923,16 0,00 923,16	692,37 230,79	AfA	-230,79	461,58 461,58	0,00
317-0	HP Notebook Zbook 17 G3		27.04.2020 27.04.2020	4,00 2,00	linear		1 053,95 0,00 1 053,95	790,46 263,49	AfA	-263,49	526,97 526,98	0,00
318-0	8 Bürostühle		04.06.2020 04.06.2020	7,00 5,00	linear		599,33 0,00 599,33	513,71 85,62	AfA	-85,62	428,09 171,24	0,00
319-0	Alienware Aurora R9		15.06.2020 15.06.2020	4,00 2,00	linear		2 118,43 0,00 2 118,43	1 588,82 529,61	AfA	-529,61	1 059,21 1 059,22	0,00
320-0	Moterolla RAZR Mobiltelefon		27.07.2020 27.07.2020	4,00 2,50	linear		918,25 0,00 918,25	803,47 114,78	AfA	-229,56	573,91 344,34	0,00
321-0	2x Arbeitsplatz Computer inkl. Monitor komplett	Computer Lasersystems, Wien	02.10.2020 02.10.2020	5,00 3,50	linear		4 299,44 0,00 4 299,44	3 869,49 429,95	AfA	-859,89	3 009,60 1 289,84	0,00

Z = Zugang
U = Umbuchung
ao = außerordentliche AfA
VZ = BR VZ AfA

G = Gesamtabgang
sA = sonstige Änderung
Zu = Zuschreibung
GWG = BR GWG

T = Teilabgang
AfA = Planmäßige AfA
Izu = Investitionszuschuss
GFB = Gewinnfreibetrag

AHKM = Anschaffungs-/Herstellungskostenminderung
VZ = vorzeitige AfA
§12 = BR §12
Eb = Ersatzbeschaffung

BWM = Buchwertminderung
GWG = AfA GWG
sK = sonstige Korrektur

VSTK = Vorsteuerkürzung
ap = außerplanmäßige AfA
ZaU = Zugang aufgrund Umgründung

E = Erweiterung
tw = Teilwert-AfA
AaU = Abgang aufgrund Umgründung

6600 Sonstige Betriebsausstattung

Inv-Nr	Bezeichnung	Lieferant	Anschaffung Inbetriebnahme Abgang	ND RestND	Abschreibungsart	AHK Anfang Veränderung AHK Ende	Buchwert Abschreibung kum. 01.01.2021		Veränderung	Buchwert Abschreibung kum. 31.12.2021	Bewertungsreserve GFB Zuschuss
322-0	IPhone 12er x2 inkl. Zubehör		26.11.2020 26.11.2020	4,00 2,50	linear	2 571,83 0,00 2 571,83	2 250,35 321,48	AfA	-642,96	1 607,39 964,44	0,00
324-0	IPad Pro 12.9 128GB inkl. Zubehör		26.11.2020 26.11.2020	4,00 2,50	linear	1 069,75 0,00 1 069,75	936,03 133,72	AfA	-267,44	668,59 401,16	0,00
326-0	Apple Watch S6 inkl. Zubehör		26.11.2020 26.11.2020	4,00 2,50	linear	981,83 0,00 981,83	859,10 122,73	AfA	-245,46	613,64 368,19	0,00
327-0	7x Arbeitstisch Alukatt		04.12.2020 04.12.2020	7,00 5,50	linear	7 000,00 0,00 7 000,00	6 500,00 500,00	AfA	-1 000,00	5 500,00 1 500,00	0,00
329-0	Lifebook U7510 GNB-FUJ-VFY:U7510MC7	Computer Laser Systeme, Wien	04.12.2020 04.12.2020	4,00 2,50	linear	1 806,45 0,00 1 806,45	1 580,64 225,81	AfA	-451,61	1 129,03 677,42	0,00
330-0	Kühl/Gefrierkombi Samsung		26.11.2020 26.11.2020	7,00 5,50	linear	2 748,90 0,00 2 748,90	2 552,55 196,35	AfA	-392,70	2 159,85 589,05	0,00
331-0	Server Upgrade R21071026		28.01.2021 28.01.2021	4,00 3,00	linear Z	0,00 1 574,69 1 574,69	0,00 0,00	Z AfA	1 574,69 -393,67	1 181,02 393,67	0,00
332-0	Surface Hub 2S inkl. Zubehör		29.01.2021 29.01.2021	4,00 3,00	linear Z	0,00 10 977,30 10 977,30	0,00 0,00	Z AfA	10 977,30 -2 744,33	8 232,97 2 744,33	0,00
333-0	Sony VPL-VW270/B Projektor, R21080221		04.02.2021 04.02.2021	4,00 3,00	linear Z	0,00 3 607,37 3 607,37	0,00 0,00	Z AfA	3 607,37 -901,84	2 705,53 901,84	0,00
334-0	Sony VPL-FHZ86 Projektor, R21080221		04.02.2021 04.02.2021	4,00 3,00	linear Z	0,00 3 993,87 3 993,87	0,00 0,00	Z AfA	3 993,87 -998,47	2 995,40 998,47	0,00
335-0	MBP 13.3 MWP42D 16GB		26.02.2021 26.02.2021	4,00 3,00	linear Z	0,00 1 668,00 1 668,00	0,00 0,00	Z AfA	1 668,00 -417,00	1 251,00 417,00	0,00
336-0	Lagerzelt gebraucht, 5x10x3m		01.04.2021 01.04.2021	3,00 2,00	linear Z	0,00 1 500,00 1 500,00	0,00 0,00	Z AfA	1 500,00 -500,00	1 000,00 500,00	0,00
337-0	Surface Laptop3 15" Büro		07.04.2021 07.04.2021	4,00 3,00	linear Z	0,00 1 082,50 1 082,50	0,00 0,00	Z AfA	1 082,50 -270,63	811,87 270,63	0,00

Z = Zugang
U = Umbuchung
ao = außerordentliche AfA
VZ = BR VZ AfA
G = Gesamtabgang
sA = sonstige Änderung
Zu = Zuschreibung
GWG = BR GWG
T = Teilabgang
AfA = Planmäßige AfA
Izu = Investitionszuschuss
GFB = Gewinnfreibetrag
AHKM = Anschaffungs-/Herstellungskostenminderung
VZ = vorzeitige AfA
§12 = BR §12
Eb = Ersatzbeschaffung
BWM = Buchwertminderung
GWG = AfA GWG
sK = sonstige Korrektur
VSTK = Vorsteuerkürzung
ap = außerplanmäßige AfA
ZaU = Zugang aufgrund Umgründung
E = Erweiterung
tw = Teilwert-AfA
AaU = Abgang aufgrund Umgründung

6600 Sonstige Betriebsausstattung

Inv-Nr	Bezeichnung	Lieferant	Anschaffung Inbetriebnahme Abgang	ND RestND	Abschreibungsart		AHK Anfang Veränderung AHK Ende	Buchwert Abschreibung kum. 01.01.2021		Veränderung	Buchwert Abschreibung kum. 31.12.2021	Bewertungsreserve GFB Zuschuss
338-0	Oled TV Anzeige		07.04.2021 07.04.2021	4,00 3,00	linear	Z	0,00 1 332,50 1 332,50	0,00 0,00	Z AfA	1 332,50 -333,13	999,37 333,13	0,00
339-0	Laserpecker		03.05.2021 03.05.2021	3,00 2,00	linear	Z	0,00 810,59 810,59	0,00 0,00	Z AfA	810,59 -270,20	540,39 270,20	0,00
340-0	Paketumreifungsgerät DeTec DT- UM19		26.05.2021 26.05.2021	3,00 2,00	linear	Z	0,00 829,17 829,17	0,00 0,00	Z AfA	829,17 -276,39	552,78 276,39	0,00
341-0	Samsung Galaxy Z		03.06.2021 03.06.2021	3,00 2,00	linear	Z	0,00 839,50 839,50	0,00 0,00	Z AfA	839,50 -279,83	559,67 279,83	0,00
342-0	ThinkPad P17, R21120340		09.06.2021 09.06.2021	4,00 3,00	linear	Z	0,00 2 181,13 2 181,13	0,00 0,00	Z AfA	2 181,13 -545,28	1 635,85 545,28	0,00
343-0	IPhone 12 ProMax 2x		14.06.2021 14.06.2021	4,00 3,00	linear	Z	0,00 2 059,70 2 059,70	0,00 0,00	Z AfA	2 059,70 -514,93	1 544,77 514,93	0,00
344-0	IPhone 12 ProMax 1x		22.06.2021 22.06.2021	4,00 3,00	linear	Z	0,00 965,00 965,00	0,00 0,00	Z AfA	965,00 -241,25	723,75 241,25	0,00
345-0	App iPhone 12 Pro 128 GB		06.09.2021 06.09.2021	4,00 3,50	linear	Z	0,00 883,33 883,33	0,00 0,00	Z AfA	883,33 -110,42	772,91 110,42	0,00
346-0	Apple iPhone 13 pro 512 GB graphit		03.10.2021 03.10.2021	4,00 3,50	linear	Z	0,00 1 440,00 1 440,00	0,00 0,00	Z AfA	1 440,00 -180,00	1 260,00 180,00	0,00
347-0	Server neu 2021		06.10.2021 06.10.2021	10,00 9,50	linear	Z	0,00 7 512,00 7 512,00	0,00 0,00	Z AfA	7 512,00 -375,60	7 136,40 375,60	0,00
348-0	Fernseher Sony KE-85XH8096		27.10.2021 27.10.2021	4,00 3,50	linear	Z	0,00 1 813,86 1 813,86	0,00 0,00	Z AfA	1 813,86 -226,74	1 587,12 226,74	0,00
349-0	Fernseher Samsung GU85AU7179UXZG		27.10.2021 27.10.2021	4,00 3,50	linear	Z	0,00 1 343,70 1 343,70	0,00 0,00	Z AfA	1 343,70 -167,97	1 175,73 167,97	0,00
350-0	PC System Celeron		15.11.2021 15.11.2021	4,00 3,50	linear	Z	0,00 1 040,19 1 040,19	0,00 0,00	Z AfA	1 040,19 -130,03	910,16 130,03	0,00

Z = Zugang
U = Umbuchung
ao = außerordentliche AfA
VZ = BR VZ AfA

G = Gesamtabgang
sA = sonstige Änderung
Zu = Zuschreibung
GWG = BR GWG

T = Teilabgang
AfA = Planmäßige AfA
Izu = Investitionszuschuss
GFB = Gewinnfreibetrag

AHKM = Anschaffungs-/Herstellungskostenminderung
VZ = vorzeitige AfA
§12 = BR §12
Es = Ersatzbeschaffung

BWM = Buchwertminderung
GWG = AfA GWG
sK = sonstige Korrektur

VSTK = Vorsteuerkürzung
ap = außerplanmäßige AfA
ZaU = Zugang aufgrund Umgründung

E = Erweiterung
tw = Teilwert-AfA
AaU = Abgang aufgrund Umgründung

6600 Sonstige Betriebsausstattung

Inv-Nr	Bezeichnung	Lieferant	Anschaffung Inbetriebnahme Abgang	ND RestND	Abschreibungsart		AHK Anfang Veränderung AHK Ende	Buchwert Abschreibung kum. 01.01.2021		Veränderung	Buchwert Abschreibung kum. 31.12.2021	Bewertungsreserve GFB Zuschuss
351-0	Überwachungskamera Aussen Sei Reolink 4K		26.11.2021 26.11.2021	4,00 3,50	linear	 Z	0,00 910,08 910,08	0,00 0,00	Z AfA	910,08 -113,76	796,32 113,76	0,00
352-0	Samsung Boundless screen GU85AU7179		26.11.2021 26.11.2021	4,00 3,50	linear	 Z	0,00 1 259,66 1 259,66	0,00 0,00	Z AfA	1 259,66 -157,46	1 102,20 157,46	0,00
353-0	IMAC 27"		27.12.2021 27.12.2021	4,00 3,50	linear	 Z	0,00 3 669,17 3 669,17	0,00 0,00	Z AfA	3 669,17 -458,65	3 210,52 458,65	0,00
354-0	Verdrahtungskanal Abschneidegerät Weidmüller		28.12.2021 28.12.2021	4,00 3,50	linear	 Z	0,00 1 065,08 1 065,08	0,00 0,00	Z AfA	1 065,08 -133,14	931,94 133,14	0,00
355-0	Samsung Galaxy Note 20, Programmierer		26.02.2021 26.02.2021	3,00 2,00	linear	 Z	0,00 896,36 896,36	0,00 0,00	Z AfA	896,36 -298,79	597,57 298,79	0,00
356-0	Laptop 17,3", XMG, 16GB		26.05.2021 26.05.2021	4,00 3,00	linear	 Z	0,00 3 897,12 3 897,12	0,00 0,00	Z AfA	3 897,12 -974,28	2 922,84 974,28	0,00
	Summe Konto 6600					 Z G	**487 178,94** **59 151,87** **-25 196,18** **521 134,63**	**154 516,47** **332 662,47**	**Z** **AfA** **G**	**59 151,87** **-76 221,72** **-5 154,95**	**132 391,67** **388 842,96**	**0,00**

Z = Zugang
U = Umbuchung
ao = außerordentliche AfA
VZ = BR VZ AfA

G = Gesamtabgang
sA = sonstige Änderung
Zu = Zuschreibung
GWG = BR GWG

T = Teilabgang
AfA = Planmäßige AfA
Izu = Investitionszuschuss
GFB = Gewinnfreibetrag

AHKM = Anschaffungs-/Herstellungskostenminderung
VZ = vorzeitige AfA
§12 = BR §12
Eb = Ersatzbeschaffung

BWM = Buchwertminderung
GWG = AfA GWG
sK = sonstige Korrektur

VSTK = Versteuerkürzung
ap = außerplanmäßige AfA
ZaU = Zugang aufgrund Umgründung

E = Erweiterung
tw = Teilwert-AfA
AaU = Abgang aufgrund Umgründung

SCHNABEL Dr. & Partner OG

7100 Anlagen in Bau

Inv-Nr	Bezeichnung	Lieferant	Anschaffung Inbetriebnahme Abgang	ND RestND	Abschreibungsart		AHK Anfang Veränderung AHK Ende	Buchwert Abschreibung kum. 01.01.2021		Veränderung	Buchwert Abschreibung kum. 31.12.2021	Bewertungsreserve GFB Zuschuss
1-0	1. Teilrechnung Projekt Adaptierungen Moosbrunn	HD Architekt	03.09.2020				6 825,00 0,00 6 825,00	6 825,00 0,00		0,00	6 825,00 0,00	0,00
2-0	Architekt, Erweiterung Moosbrunn		20.10.2021			Z	0,00 4 104,31 4 104,31	0,00 0,00	Z	4 104,31	4 104,31 0,00	0,00
	Summe Konto 7100					Z	**6 825,00 4 104,31 10 929,31**	**6 825,00 0,00**	**Z**	**4 104,31**	**10 929,31 0,00**	**0,00**

Z = Zugang
U = Umbuchung
ao = außerordentliche AfA
VZ = BR VZ AfA
G = Gesamtabgang
sA = sonstige Änderung
Zu = Zuschreibung
GWG = BR GWG
T = Teilabgang
AfA = Planmäßige AfA
Izu = Investitionszuschuss
GFB = Gewinnfreibetrag
AHKM = Anschaffungs-/Herstellungskostenminderung
VZ = vorzeitige AfA
§12 = BR §12
Eb = Ersatzbeschaffung
BWM = Buchwertminderung
GWG = AfA GWG
sK = sonstige Korrektur
VSTK = Vorsteuerkürzung
ap = außerplanmäßige AfA
ZaU = Zugang aufgrund Umgründung
E = Erweiterung
tw = Teilwert-AfA
AaU = Abgang aufgrund Umgründung

8000 Anteile a. verbundenen Unternehmen

Inv-Nr	Bezeichnung	Lieferant	Anschaffung Inbetriebnahme Abgang	ND RestND	Abschreibungsart		AHK Anfang Veränderung AHK Ende	Buchwert Abschreibung kum. 01.01.2021		Veränderung	Buchwert Abschreibung kum. 31.12.2021	Bewertungsreserve GFB Zuschuss
1-0	W-Metall GmbH Beteiligung		04.10.2011				9 000,00	9 000,00	U	-9 000,00	0,00	0,00
						U	-9 000,00	0,00			0,00	
							0,00					
2-0	90% Beteiligung Kostad Schweiz AG		31.12.2021				0,00	0,00	Z	82 656,87	82 656,87	0,00
						Z	82 656,87	0,00			0,00	
							82 656,87					
	Summe Konto 8000						**9 000,00**	**9 000,00**	**Z**	**82 656,87**	**82 656,87**	**0,00**
						Z	**82 656,87**	**0,00**	**U**	**-9 000,00**	**0,00**	
						U	**-9 000,00**					
							82 656,87					

Z = Zugang
U = Umbuchung
ao = außerordentliche AfA
VZ = BR VZ AfA
G = Gesamtabgang
sA = sonstige Änderung
Zu = Zuschreibung
GWG = BR GWG
T = Teilabgang
AfA = Planmäßige AfA
Izu = Investitionszuschuss
GFB = Gewinnfreibetrag
AHKM = Anschaffungs-/Herstellungskostenminderung
VZ = vorzeitige AfA
§12 = BR §12
Eb = Ersatzbeschaffung
BWM = Buchwertminderung
GWG = AfA GWG
sK = sonstige Korrektur
VSTK = Vorsteuerkürzung
ap = außerplanmäßige AfA
ZaU = Zugang aufgrund Umgründung
E = Erweiterung
tw = Teilwert-AfA
AaU = Abgang aufgrund Umgründung

8300 sonstige Beteiligungen

Inv-Nr	Bezeichnung	Lieferant	Anschaffung Inbetriebnahme Abgang	ND RestND	Abschreibungsart		AHK Anfang Veränderung AHK Ende	Buchwert Abschreibung kum. 01.01.2021		Veränderung	Buchwert Abschreibung kum. 31.12.2021	Bewertungsreserve GFB Zuschuss
1-0	16% Beteiligung Salzer Kostad EV Chargers Private Limited		27.07.2021				0,00 0,00 0,00	0,00 0,00		0,00	0,00 0,00	0,00
2-0	W-Metall GmbH Beteiligung		04.10.2011			 U	0,00 9 000,00 9 000,00	0,00 0,00	U	9 000,00	9 000,00 0,00	0,00
3-0	ARGE E-Mobility KEM-KOSTAD		23.06.2021			 Z	0,00 5 000,00 5 000,00	0,00 0,00	Z	5 000,00	5 000,00 0,00	0,00
	Summe Konto 8300					 Z U	**0,00** **5 000,00** **9 000,00** **14 000,00**	**0,00** **0,00**	Z U	**5 000,00** **9 000,00**	**14 000,00** **0,00**	**0,00**
	Gesamtsumme					 Z U U G	***1 665 514,21*** ***219 521,38*** ***9 000,00*** ***-9 000,00*** ***-84 403,20*** ***1 801 632,39***	***765 091,81*** ***901 422,49***	Z U AfA U G	***219 521,38*** ***9 000,00*** ***-143 189,93*** ***-9 000,00*** ***-12 627,99***	***828 795,27*** ***972 837,12***	***0,00***

Z = Zugang	G = Gesamtabgang	T = Teilabgang	AHKM = Anschaffungs-/Herstellungskostenminderung	BWM = Buchwertminderung	VSTK = Vorsteuerkürzung	E = Erweiterung
U = Umbuchung	sA = sonstige Änderung	AfA = Planmäßige AfA	VZ = vorzeitige AfA	GWG = AfA GWG	ap = außerplanmäßige AfA	tw = Teilwert-AfA
ao = außerordentliche AfA	Zu = Zuschreibung	Izu = Investitionszuschuss	§12 = BR §12	sK = sonstige Korrektur	ZaU = Zugang aufgrund Umgründung	AaU = Abgang aufgrund Umgründung
VZ = BR VZ AfA	GWG = BR GWG	GFB = Gewinnfreibetrag	Eb = Ersatzbeschaffung			

Inv-Nr	Bezeichnung	Lieferant	BS	Beleg	Anschaffung	Inbetriebnahme	ND	Abschreibungsart		Anschaffungs-/Herstellungskosten
6300	**Personenkraftwagen**									
28-0	Tesla Model 3 BN-963KO				23.03.2021	23.03.2021	8,00	linear	Z	39 233,33
31-0	Reifen 2. Satz BN 963 KO				22.09.2021	22.09.2021	8,00	linear	Z	300,00
32-0	BMW i 3 eDrive BEV I01 IB1 BN-906NJ		BB	365	04.01.2021	04.01.2021	8,00	linear	Z	29 075,00
	Summe Konto 6300									**69 608,33**
6600	**Sonstige Betriebsausstattung**									
331-0	Server Upgrade R21071026				28.01.2021	28.01.2021	4,00	linear	Z	1 574,69
332-0	Surface Hub 2S inkl. Zubehör				29.01.2021	29.01.2021	4,00	linear	Z	10 977,30
333-0	Sony VPL-VW270/B Projektor, R21080221				04.02.2021	04.02.2021	4,00	linear	Z	3 607,37
334-0	Sony VPL-FHZ66 Projektor, R21080221				04.02.2021	04.02.2021	4,00	linear	Z	3 993,87
335-0	MBP 13.3 MWP42D 16GB				26.02.2021	26.02.2021	4,00	linear	Z	1 668,00
336-0	Lagerzelt gebraucht, 5x10x3m				01.04.2021	01.04.2021	3,00	linear	Z	1 500,00
337-0	Surface Laptop3 15" Büro				07.04.2021	07.04.2021	4,00	linear	Z	1 082,50
338-0	Oled TV Anzeige				07.04.2021	07.04.2021	4,00	linear	Z	1 332,50
339-0	Laserpecker				03.05.2021	03.05.2021	3,00	linear	Z	810,59
340-0	Paketumreifungsgerät DeTec DT- UM19				26.05.2021	26.05.2021	3,00	linear	Z	829,17
341-0	Samsung Galaxy Z				03.06.2021	03.06.2021	3,00	linear	Z	839,50
342-0	ThinkPad P17, R21120340				09.06.2021	09.06.2021	4,00	linear	Z	2 181,13
343-0	IPhone 12 ProMax 2x				14.06.2021	14.06.2021	4,00	linear	Z	2 059,70
344-0	IPhone 12 ProMax 1x				22.06.2021	22.06.2021	4,00	linear	Z	965,00
345-0	App IPhone 12 Pro 128 GB				06.09.2021	06.09.2021	4,00	linear	Z	883,33
346-0	Apple IPhone 13 pro 512 GB graphit				03.10.2021	03.10.2021	4,00	linear	Z	1 440,00
347-0	Server neu 2021				06.10.2021	06.10.2021	10,00	linear	Z	7 512,00
348-0	Fernseher Sony KE-85XH8096				27.10.2021	27.10.2021	4,00	linear	Z	1 813,86
349-0	Fernseher Samsung GU85AU7179UXZG				27.10.2021	27.10.2021	4,00	linear	Z	1 343,70
350-0	PC System Celeron				15.11.2021	15.11.2021	4,00	linear	Z	1 040,19
351-0	Überwachungskamera Aussen Set Reolink 4K				26.11.2021	26.11.2021	4,00	linear	Z	910,08
352-0	Samsung Boundless screen GU85AU7179				26.11.2021	26.11.2021	4,00	linear	Z	1 259,66
353-0	IMAC 27"				27.12.2021	27.12.2021	4,00	linear	Z	3 669,17
354-0	Verdrahtungskanal Abschneidegerät Weidmüller				28.12.2021	28.12.2021	4,00	linear	Z	1 065,08
355-0	Samsung Galaxy Note 20, Programmierer				26.02.2021	26.02.2021	3,00	linear	Z	896,36
356-0	Laptop 17,3", XMG, 16GB				26.05.2021	26.05.2021	4,00	linear	Z	3 897,12
	Summe Konto 6600									**59 151,87**
7100	**Anlagen in Bau**									
2-0	Architekt, Erweiterung Moosbrunn				20.10.2021				Z	4 104,31

Z = Zugang E = Erweiterung ZaU = Zugang aufgrund Umgründung

SCHNABL Dr. & Partner OG

Inv-Nr	Bezeichnung	Lieferant	BS	Beleg	Anschaffung	Inbetriebnahme	ND	Abschreibungsart		Anschaffungs-/Herstellungskosten
8000	**Anteile a. verbundenen Unternehmen**									
2-0	90% Beteiligung Kostad Schweiz AG		BB	450	31.12.2021				Z	82 656,87
8300	**sonstige Beteiligungen**									
1-0	16% Beteiligung Salzer Kostad EV Chargers Private Limited				27.07.2021				Z	0,00
3-0	ARGE E-Mobility KEM-KOSTAD				23.06.2021				Z	5 000,00
	Summe Konto 8300									**5 000,00**
	Gesamtsumme									***219 521,38***

Z = Zugang E = Erweiterung ZaU = Zugang aufgrund Umgründung

Inv-Nr	Bezeichnung	Lieferant	BS	Beleg	Anschaffung	Abgang	Abgangsgrund	Erlös Buchwert Gewinn	Erlös Buchwert Verlust	BW Abgang (ohne Erlös)	Abgangsart
3000	**Betriebs-u.Geschäftsgebäude**										
14-0	Dachdämmanlage Dometic B 1600 Rainerring				19.03.2013	31.12.2021				-129,15	Gesamtabgang
15-0	SHT SanMeister Heizpumpe + Speicher Rainerring				15.05.2013	31.12.2021				-260,93	Gesamtabgang
16-0	Alldick Unterkonstruktion f. abgehängte Decke Rainerring				11.09.2013	31.12.2021				-450,00	Gesamtabgang
17-0	Korkboden Rainerring				01.12.2013	31.12.2021				-569,61	Gesamtabgang
20-0	Dachsanierung Baden, Erherzog Rainer Ring 17				05.06.2014	31.12.2021				-4 300,00	Gesamtabgang
	Summe Konto 3000									**-5 709,69**	
6300	**Personenkraftwagen**										
10-1	Mercedes B200 gebr. BJ 01/2007				17.02.2010	31.12.2021				-0,01	Gesamtabgang
17-0	Smart silber Bj.2007 BN 431LN				01.06.2017	31.12.2021				-0,01	Gesamtabgang
25-0	BMW13 Elektro BN 428JU Erstzul. 02/2014 Ankauf von Leasingfirma				22.02.2019	04.03.2021				-57,06	Gesamtabgang
27-0	Werbedruck u. Folierung für I-3 drive BMW Elektrofahrzeug				31.12.2020	31.12.2021				-1 706,25	Gesamtabgang
	Summe Konto 6300									**-1 763,33**	
6400	**Lastkraftwagen**										
5-0	Ankauf Fiat ducato BN 632 IS				29.12.2016	19.03.2021				-0,01	Gesamtabgang
6-0	Ankauf Fiat Florino BN 631 IS				02.11.2016	31.12.2021				-0,01	Gesamtabgang
	Summe Konto 6400									**-0,02**	
6600	**Sonstige Betriebsausstattung**										
161-0	Badezimmerverbau Artes petra Rainerring				06.12.2013	31.12.2021				-237,52	Gesamtabgang
184-0	Bett				28.05.2014	31.12.2021				-93,18	Gesamtabgang
241-0	Fernseher SAMS ue-55mu800 P				28.12.2017	31.12.2021				-123,99	Gesamtabgang
245-0	Fahrrad				25.07.2017	31.12.2021				-247,92	Gesamtabgang
246-0	Fahrrad				25.07.2017	31.12.2021				-204,52	Gesamtabgang
258-0	Annke 16CH Überwachungsset				26.06.2018	31.12.2021				-304,99	Gesamtabgang
270-0	Iphone XR 128GB I				26.11.2018	31.12.2021				-90,92	Gesamtabgang

Inv-Nr	Bezeichnung	Lieferant	BS	Beleg	Anschaffung	Abgang	Abgangsgrund	Erlös Buchwert Gewinn	Erlös Buchwert Verlust	BW Abgang (ohne Erlös)	Abgangsart
271-0	Iphone 7 32GB				26.11.2018	31.12.2021				-51,92	Gesamtabgang
272-0	Iphone XR 128GB II				26.11.2018	31.12.2021				-90,92	Gesamtabgang
273-0	Iphone XR 128GB III				26.11.2018	31.12.2021				-90,92	Gesamtabgang
274-0	Samsung Flat Premium UHD				26.11.2018	31.12.2021				-272,92	Gesamtabgang
275-0	Samsung Qled Flat OHD TV				26.11.2018	31.12.2021				-155,82	Gesamtabgang
276-0	Iphone xs max silber				12.11.2018	31.12.2021				-147,79	Gesamtabgang
277-0	Surface pro core m3				06.12.2018	31.12.2021				-114,77	Gesamtabgang
282-0	Apple I pad pro 11				20.12.2018	31.12.2021				-90,53	Gesamtabgang
283-0	4 Betten, ausziehbares Staufach Pension				02.11.2018	31.12.2021				-750,00	Gesamtabgang
289-0	Küchen Kühl- Gefrier-, Kochkombination, Spüler				20.03.2018	31.12.2021				-857,16	Gesamtabgang
290-0	Waschtrockner				13.11.2018	31.12.2021				-674,99	Gesamtabgang
309-0	Waschmaschine WM14W570				12.08.2019	31.12.2021				-201,80	Gesamtabgang
310-0	Schrank				10.04.2019	31.12.2021				-352,37	Gesamtabgang
	Summe Konto 6600									**-5 154,95**	
	Gesamtsumme									**-12 627,99**	

KSW KAMMER DER STEUERBERATER UND WIRTSCHAFTSPRÜFER

Allgemeine Auftragsbedingungen für Wirtschaftstreuhandberufe (AAB 2018)

Empfohlen vom Vorstand der Kammer der Steuerberater und Wirtschaftsprüfer zuletzt mit Beschluss vom 18.04.2018

Präambel und Allgemeines

(1) Auftrag im Sinne dieser Bedingungen meint jeden Vertrag über vom zur Ausübung eines Wirtschaftstreuhandberufes Berechtigten in Ausübung dieses Berufes zu erbringende Leistungen (sowohl faktische Tätigkeiten als auch die Besorgung oder Durchführung von Rechtsgeschäften oder Rechtshandlungen, jeweils im Rahmen der §§ 2 oder 3 Wirtschaftstreuhandberufsgesetz 2017 (WTBG 2017). Die Parteien des Auftrages werden in Folge zum einen „Auftragnehmer", zum anderen „Auftraggeber" genannt).

(2) Diese Allgemeinen Auftragsbedingungen für Wirtschaftstreuhandberufe gliedern sich in zwei Teile: Die Auftragsbedingungen des I. Teiles gelten für Aufträge, bei denen die Auftragserteilung zum Betrieb des Unternehmens des Auftraggebers (Unternehmer iSd KSchG) gehört. Für Verbrauchergeschäfte gemäß Konsumentenschutzgesetz (Bundesgesetz vom 8.3.1979/BGBl Nr.140 in der derzeit gültigen Fassung) gelten sie insoweit der II. Teil keine abweichenden Bestimmungen für diese enthält.

(3) Im Falle der Unwirksamkeit einer einzelnen Bestimmung ist diese durch eine wirksame, die dem angestrebten Ziel möglichst nahe kommt, zu ersetzen.

I.TEIL

1. Umfang und Ausführung des Auftrages

(1) Der Umfang des Auftrages ergibt sich in der Regel aus der schriftlichen Auftragsvereinbarung zwischen Auftraggeber und Auftragnehmer. Fehlt diesbezüglich eine detaillierte schriftliche Auftragsvereinbarung gilt im Zweifel (2)-(4):

(2) Bei Beauftragung mit Steuerberatungsleistungen umfasst die Beratungstätigkeit folgende Tätigkeiten:
a) Ausarbeitung der Jahressteuererklärungen für die Einkommen- oder Körperschaftsteuer sowie Umsatzsteuer und zwar auf Grund der vom Auftraggeber vorzulegenden oder (bei entsprechender Vereinbarung) vom Auftragnehmer erstellten Jahresabschlüsse und sonstiger, für die Besteuerung erforderlichen Aufstellungen und Nachweise. Wenn nicht ausdrücklich anders vereinbart, sind die für die Besteuerung erforderlichen Aufstellungen und Nachweise vom Auftraggeber beizubringen.
b) Prüfung der Bescheide zu den unter a) genannten Erklärungen.
c) Verhandlungen mit den Finanzbehörden im Zusammenhang mit den unter a) und b) genannten Erklärungen und Bescheiden.
d) Mitwirkung bei Betriebsprüfungen und Auswertung der Ergebnisse von Betriebsprüfungen hinsichtlich der unter a) genannten Steuern.
e) Mitwirkung im Rechtsmittelverfahren hinsichtlich der unter a) genannten Steuern.
Erhält der Auftragnehmer für die laufende Steuerberatung ein Pauschalhonorar, so sind mangels anderweitiger schriftlicher Vereinbarungen die unter d) und e) genannten Tätigkeiten gesondert zu honorieren.

(3) Soweit die Ausarbeitung von einer oder mehreren Jahressteuererklärung(en) zum übernommenen Auftrag zählt, gehört dazu nicht die Überprüfung etwaiger besonderer buchmäßiger Voraussetzungen sowie die Prüfung, ob alle in Betracht kommenden insbesondere umsatzsteuerrechtlichen Begünstigungen wahrgenommen worden sind, es sei denn, hierüber besteht eine nachweisliche Beauftragung.

(4) Die Verpflichtung zur Erbringung anderer Leistungen gemäß §§ 2 und 3 WTBG 2017 bedarf jedenfalls nachweislich einer gesonderten Beauftragung.

(5) Vorstehende Absätze (2) bis (4) gelten nicht bei Sachverständigentätigkeit.

(6) Es bestehen keinerlei Pflichten des Auftragnehmers zur Leistungserbringung, Warnung oder Aufklärung über den Umfang des Auftrages hinaus.

(7) Der Auftragnehmer ist berechtigt, sich zur Durchführung des Auftrages geeigneter Mitarbeiter und sonstiger Erfüllungsgehilfen (Subunternehmer) zu bedienen, als auch sich bei der Durchführung des Auftrages durch einen Berufsbefugten substituieren zu lassen. Mitarbeiter im Sinne dieser Bedingungen meint alle Personen, die den Auftragnehmer auf regelmäßiger oder dauerhafter Basis bei seiner betrieblichen Tätigkeit unterstützen, unabhängig von der Art der rechtsgeschäftlichen Grundlage.

(8) Der Auftragnehmer hat bei der Erbringung seiner Leistungen ausschließlich österreichisches Recht zu berücksichtigen; ausländisches Recht ist nur bei ausdrücklicher schriftlicher Vereinbarung zu berücksichtigen.

(9) Ändert sich die Rechtslage nach Abgabe der abschließenden schriftlichen als auch mündlichen beruflichen Äußerung, so ist der Auftragnehmer nicht verpflichtet, den Auftraggeber auf Änderungen oder sich daraus ergebende Folgen hinzuweisen. Dies gilt auch für in sich abgeschlossene Teile eines Auftrages.

(10) Der Auftraggeber ist verpflichtet dafür Sorge zu tragen, dass die von ihm zur Verfügung gestellten Daten vom Auftragnehmer im Rahmen der Leistungserbringung verarbeitet werden dürfen. Diesbezüglich hat der Auftraggeber insbesondere aber nicht ausschließlich die anwendbaren datenschutz- und arbeitsrechtlichen Bestimmungen zu beachten.

(11) Bringt der Auftragnehmer bei einer Behörde ein Anbringen elektronisch ein, so handelt er – mangels ausdrücklicher gegenteiliger Vereinbarung – lediglich als Bote und stellt dies keine ihm oder einem einreichend Bevollmächtigten zurechenbare Willens- oder Wissenserklärung dar.

(12) Der Auftraggeber verpflichtet sich, Personen, die während des Auftragverhältnisses Mitarbeiter des Auftragnehmers sind oder waren, während und binnen eines Jahres nach Beendigung des Auftragsverhältnisses nicht in seinem Unternehmen oder in einem ihm nahestehenden Unternehmen zu beschäftigen, widrigenfalls er sich zur Bezahlung eines Jahresbezuges des übernommenen Mitarbeiters an den Auftragnehmer verpflichtet.

2. Aufklärungspflicht des Auftraggebers; Vollständigkeitserklärung

(1) Der Auftraggeber hat dafür zu sorgen, dass dem Auftragnehmer auch ohne dessen besondere Aufforderung alle für die Ausführung des Auftrages notwendigen Unterlagen zum vereinbarten Termin und in Ermangelung eines solchen rechtzeitig in geeigneter Form vorgelegt werden und ihm von allen Vorgängen und Umständen Kenntnis gegeben wird, die für die Ausführung des Auftrages von Bedeutung sein können. Dies gilt auch für die Unterlagen, Vorgänge und Umstände, die erst während der Tätigkeit des Auftragnehmers bekannt werden.

(2) Der Auftragnehmer ist berechtigt, die ihm erteilten Auskünfte und übergebenen Unterlagen des Auftraggebers, insbesondere Zahlenangaben, als richtig und vollständig anzusehen und dem Auftrag zu Grunde zu legen. Der Auftragnehmer ist ohne gesonderten schriftlichen Auftrag nicht verpflichtet, Unrichtigkeiten fest zu stellen. Insbesondere gilt dies auch für die Richtigkeit und Vollständigkeit von Rechnungen. Stellt er allerdings Unrichtigkeiten fest, so hat er dies dem Auftraggeber bekannt zu geben. Er hat im Finanzstrafverfahren die Rechte des Auftraggebers zu wahren.

(3) Der Auftraggeber hat dem Auftragnehmer die Vollständigkeit der vorgelegten Unterlagen sowie der gegebenen Auskünfte und Erklärungen im Falle von Prüfungen, Gutachten und Sachverständigentätigkeit schriftlich zu bestätigen.

(4) Wenn bei der Erstellung von Jahresabschlüssen und anderen Abschlüssen vom Auftraggeber erhebliche Risiken nicht bekannt gegeben worden sind, bestehen für den Auftragnehmer insoweit diese Risiken schlagend werden keinerlei Ersatzpflichten.

(5) Vom Auftragnehmer angegebene Termine und Zeitpläne für die Fertigstellung von Produkten des Auftragnehmers oder Teilen davon sind bestmögliche Schätzungen und, sofern nicht anders schriftlich vereinbart, nicht bindend. Selbiges gilt für etwaige Honorarschätzungen: diese werden nach bestem Wissen erstellt; sie sind jedoch stets unverbindlich.

(6) Der Auftraggeber hat dem Auftragnehmer jeweils aktuelle Kontaktdaten (insbesondere Zustelladresse) bekannt zu geben. Der Auftragnehmer darf sich bis zur Bekanntgabe neuer Kontaktdaten auf die Gültigkeit der zuletzt vom Auftraggeber bekannt gegebenen Kontaktdaten verlassen, insbesondere Zustellung an die zuletzt bekannt gegebene Adresse vornehmen lassen.

3. Sicherung der Unabhängigkeit

(1) Der Auftraggeber ist verpflichtet, alle Vorkehrungen zu treffen, um zu verhindern, dass die Unabhängigkeit der Mitarbeiter des Auftragnehmers gefährdet wird, und hat selbst jede Gefährdung dieser Unabhängigkeit zu unterlassen. Dies gilt insbesondere für Angebote auf Anstellung und für Angebote, Aufträge auf eigene Rechnung zu übernehmen.

(2) Der Auftraggeber nimmt zur Kenntnis, dass seine hierfür notwendigen personenbezogenen Daten sowie Art und Umfang inklusive Leistungszeitraum der zwischen Auftragnehmer und Auftraggeber vereinbarten Leistungen (sowohl Prüfungs- als auch Nicht- prüfungsleistungen) zum Zweck der Überprüfung des Vorliegens von Befangenheits- oder Ausschließungsgründen und Interessenkollisionen in einem allfälligen Netzwerk, dem der Auftragnehmer angehört, verarbeitet und zu diesem Zweck an die übrigen Mitglieder dieses Netzwerkes auch ins Ausland übermittelt werden. Hierfür entbindet der Auftraggeber den Auftragnehmer nach dem Datenschutzgesetz und gemäß § 80 Abs 4 Z 2 WTBG 2017 ausdrücklich von dessen Verschwiegenheitspflicht. Der Auftraggeber kann die Entbindung von der Verschwiegenheitspflicht jederzeit widerrufen.

4. Berichterstattung und Kommunikation

(1) (Berichterstattung durch den Auftragnehmer) Bei Prüfungen und Gutachten ist, soweit nichts anderes vereinbart wurde, ein schriftlicher Bericht zu erstatten.

(2) (Kommunikation an den Auftraggeber) Alle auftragsbezogenen Auskünfte und Stellungnahmen, einschließlich Berichte, (allesamt Wissenserklärungen) des Auftragnehmers, seiner Mitarbeiter, sonstiger Erfüllungsgehilfen oder Substitute („berufliche Äußerungen") sind nur dann verbindlich, wenn sie schriftlich erfolgen. Berufliche Äußerungen in elektronischen Dateiformaten, welche per Fax oder E-Mail oder unter Verwendung ähnlicher Formen der elektronischen Kommunikation (speicher- und wiedergabefähig und nicht mündlich dh zB SMS aber nicht Telefon) erfolgen, übermittelt oder bestätigt werden, gelten als schriftlich; dies gilt ausschließlich für berufliche Äußerungen. Das Risiko der Erteilung der beruflichen Äußerungen durch dazu Nichtbefugte und das Risiko der Übersendung dieser trägt der Auftraggeber.

(3) (Kommunikation an den Auftraggeber) Der Auftraggeber stimmt hiermit zu, dass der Auftragnehmer elektronische Kommunikation mit dem Auftraggeber (zB via E-Mail) in unverschlüsselter Form vornimmt. Der Auftraggeber erklärt, über die mit der Verwendung elektronischer Kommunikation verbundenen Risiken (insbesondere Zugang, Geheimhaltung, Veränderung von Nachrichten im Zuge der Übermittlung) informiert zu sein. Der Auftragnehmer, seine Mitarbeiter, sonstigen Erfüllungsgehilfen oder Substitute haften nicht für Schäden, die durch die Verwendung elektronischer Kommunikationsmittel verursacht werden.

(4) (Kommunikation an den Auftragnehmer) Der Empfang und die Weiterleitung von Informationen an den Auftragnehmer und seine Mitarbeiter sind bei Verwendung von Telefon – insbesondere in Verbindung mit automatischen Anrufbeantwortungssystemen, Fax, E-Mail und anderen Formen der elektronischen Kommunikation – nicht immer sichergestellt. Aufträge und wichtige Informationen gelten daher dem Auftragnehmer nur dann als zugegangen, wenn sie auch physisch (nicht (fern-)mündlich oder elektronisch) zugegangen sind, es sei denn, es wird im Einzelfall der Empfang ausdrücklich bestätigt. Automatische Übermittlungs- und Lesebestätigungen gelten nicht als solche ausdrücklichen Empfangsbestätigungen. Dies gilt insbesondere für die Übermittlung von Bescheiden und anderen Informationen über Fristen. Kritische und wichtige Mitteilungen müssen daher per Post oder Kurier an den Auftragnehmer gesandt werden. Die Übergabe von Schriftstücken an Mitarbeiter außerhalb der Kanzlei gilt nicht als Übergabe.

(5) (Allgemein) Schriftlich meint insoweit in Punkt 4 (2) nicht anderes bestimmt, Schriftlichkeit iSd § 886 ABGB (Unterschriftlichkeit). Eine fortgeschrittene elektronische Signatur (Art. 26 eIDASVO, (EU) Nr. 910/2014) erfüllt das Erfordernis der Schriftlichkeit iSd § 886 ABGB (Unterschriftlichkeit), soweit dies innerhalb der Parteiendisposition liegt.

(6) (Werbliche Information) Der Auftragnehmer wird dem Auftraggeber wiederkehrend allgemeine steuerrechtliche und allgemeine wirtschaftsrechtliche Informationen elektronisch (zB per E-Mail) übermitteln. Der Auftraggeber nimmt zur Kenntnis, dass er das Recht hat, der Zusendung von Direktwerbung jederzeit zu widersprechen.

5. Schutz des geistigen Eigentums des Auftragnehmers

(1) Der Auftraggeber ist verpflichtet, dafür zu sorgen, dass die im Rahmen des Auftrages vom Auftragnehmer erstellten Berichte, Gutachten, Organisationspläne, Entwürfe, Zeichnungen, Berechnungen und dergleichen nur für Auftragszwecke (z.B. gemäß § 44 Abs 3 EStG 1988) verwendet werden. Im Übrigen bedarf die Weitergabe schriftlicher als auch mündlicher beruflicher Äußerungen des Auftragnehmers an einen Dritten zur Nutzung der schriftlichen Zustimmung des Auftragnehmers.

(2) Die Verwendung schriftlicher als auch mündlicher beruflicher Äußerungen des Auftragnehmers zu Werbezwecken ist unzulässig; ein Verstoß berechtigt den Auftragnehmer zur fristlosen Kündigung aller noch nicht durchgeführten Aufträge des Auftraggebers.

(3) Dem Auftragnehmer verbleibt an seinen Leistungen das Urheberrecht. Die Einräumung von Werknutzungsbewilligungen bleibt der schriftlichen Zustimmung des Auftragnehmers vorbehalten.

6. Mängelbeseitigung

(1) Der Auftragnehmer ist berechtigt und verpflichtet, nachträglich hervorkommende Unrichtigkeiten und Mängel in seiner schriftlichen als auch mündlichen beruflichen Äußerung zu beseitigen, und verpflichtet, den Auftraggeber hiervon unverzüglich zu verständigen. Er ist berechtigt, auch über die ursprüngliche berufliche Äußerung informierte Dritte von der Änderung zu verständigen.

(2) Der Auftraggeber hat Anspruch auf die kostenlose Beseitigung von Unrichtigkeiten, sofern diese durch den Auftragnehmer zu vertreten sind; dieser Anspruch erlischt sechs Monate nach erbrachter Leistung des Auftragnehmers bzw. – falls eine schriftliche berufliche Äußerung nicht abgegeben wird – sechs Monate nach Beendigung der beanstandeten Tätigkeit des Auftragnehmers.

(3) Der Auftraggeber hat bei Fehlschlägen der Nachbesserung etwaiger Mängel Anspruch auf Minderung. Soweit darüber hinaus Schadenersatzansprüche bestehen, gilt Punkt 7.

7. Haftung

(1) Sämtliche Haftungsregelungen gelten für alle Streitigkeiten im Zusammenhang mit dem Auftragsverhältnis, gleich aus welchem Rechtsgrund. Der Auftragnehmer haftet für Schäden im Zusammenhang mit dem Auftragsverhältnis (einschließlich dessen Beendigung) nur bei Vorsatz und grober Fahrlässigkeit. Die Anwendbarkeit des § 1298 Satz 2 ABGB wird ausgeschlossen.

(2) Im Falle grober Fahrlässigkeit beträgt die Ersatzpflicht des Auftragnehmers höchstens das zehnfache der Mindestversicherungssumme der Berufshaftpflichtversicherung gemäß § 11 Wirtschaftstreuhandberufsgesetz 2017 (WTBG 2017) in der jeweils geltenden Fassung.

(3) Die Beschränkung der Haftung gemäß Punkt 7 (2) bezieht sich auf den einzelnen Schadensfall. Der einzelne Schadensfall umfasst sämtliche Folgen einer Pflichtverletzung ohne Rücksicht darauf, ob Schäden in einem oder in mehreren aufeinander folgenden Jahren entstanden sind. Dabei gilt mehrfaches auf gleicher oder gleichartiger Fehlerquelle beruhendes Tun oder Unterlassen als eine einheitliche Pflichtverletzung, wenn die betreffenden Angelegenheiten miteinander in rechtlichem und wirtschaftlichem Zusammenhang stehen. Ein einheitlicher Schaden bleibt ein einzelner Schadensfall, auch wenn er auf mehreren Pflichtverletzungen beruht. Weiters ist, außer bei vorsätzlicher Schädigung, eine Haftung des Auftragnehmers für entgangenen Gewinn sowie Begleit-, Folge-, Neben oder ähnliche Schäden, ausgeschlossen.

(4) Jeder Schadenersatzanspruch kann nur innerhalb von sechs Monaten nachdem der oder die Anspruchsberechtigten von dem Schaden Kenntnis erlangt haben, spätestens aber innerhalb von drei Jahren ab Eintritt des (Primär)Schadens nach dem anspruchsbegründenden Ereignis gerichtlich geltend gemacht werden, sofern nicht in gesetzlichen Vorschriften zwingend andere Verjährungsfristen festgesetzt sind.

(5) Im Falle der (tatbestandsmäßigen) Anwendbarkeit des § 275 UGB gelten dessen Haftungsnormen auch dann, wenn an der Durchführung des Auftrages mehrere Personen beteiligt gewesen oder mehrere zum Ersatz verpflichtende Handlungen begangen worden sind und ohne Rücksicht darauf, ob andere Beteiligte vorsätzlich gehandelt haben.

(6) In Fällen, in denen ein förmlicher Bestätigungsvermerk erteilt wird, beginnt die Verjährungsfrist spätestens mit Erteilung des Bestätigungsvermerkes zu laufen.

(7) Wird die Tätigkeit unter Einschaltung eines Dritten, z.B. eines Daten verarbeitenden Unternehmens, durchgeführt, so gelten mit Benachrichtigung des Auftraggebers darüber nach Gesetz oder Vertrag be- oder entstehende Gewährleistungs- und Schadenersatzansprüche gegen den Dritten als an den Auftraggeber abgetreten. Der Auftragnehmer haftet, un- beschadet Punkt 4. (3), diesfalls nur für Verschulden bei der Auswahl des Dritten.

(8) Eine Haftung des Auftragnehmers Dritten gegenüber ist in jedem Fall ausgeschlossen. Geraten Dritte mit der Arbeit des Auftragnehmers wegen des Auftraggebers in welcher Form auch immer in Kontakt hat der Auftraggeber diese über diesen Umstand ausdrücklich aufzuklären. Soweit

ein solcher Haftungsausschluss gesetzlich nicht zulässig ist oder eine Haftung gegenüber Dritten vom Auftragnehmer ausnahmsweise übernommen wurde, gelten subsidiär diese Haftungsbeschränkungen jedenfalls auch gegenüber Dritten. Dritte können jedenfalls keine Ansprüche stellen, die über einen allfälligen Anspruch des Auftraggebers hinausgehen. Die Haftungshöchstsumme gilt nur insgesamt einmal für alle Geschädigten, einschließlich der Ersatzansprüche des Auftraggebers selbst, auch wenn mehrere Personen (der Auftraggeber und ein Dritter oder auch mehrere Dritte) geschädigt worden sind; Geschädigte werden nach ihrem Zuvorkommen befriedigt. Der Auftraggeber wird den Auftragnehmer und dessen Mitarbeiter von sämtlichen Ansprüchen Dritter im Zusammenhang mit der Weitergabe schriftlicher als auch mündlicher beruflicher Äußerungen des Auftragnehmers an diese Dritte schad- und klaglos halten.

(9) Punkt 7 gilt auch für allfällige Haftungsansprüche des Auftraggebers im Zusammenhang mit dem Auftragsverhältnis gegenüber Dritten (Erfüllungs- und Besorgungsgehilfen des Auftragnehmers) und den Substituten des Auftragnehmers.

8. Verschwiegenheitspflicht, Datenschutz

(1) Der Auftragnehmer ist gemäß § 80 WTBG 2017 verpflichtet, über alle Angelegenheiten, die ihm im Zusammenhang mit seiner Tätigkeit für den Auftraggeber bekannt werden, Stillschweigen zu bewahren, es sei denn, dass der Auftraggeber ihn von dieser Schweigepflicht entbindet oder gesetzliche Äußerungspflichten entgegen stehen.

(2) Soweit es zur Verfolgung von Ansprüchen des Auftragnehmers (insbesondere Ansprüche auf Honorar) oder zur Abwehr von Ansprüchen gegen den Auftragnehmer (insbesondere Schadenersatzansprüche des Auftraggebers oder Dritter gegen den Auftragnehmer) notwendig ist, ist der Auftragnehmer von seiner beruflichen Verschwiegenheitspflicht entbunden.

(3) Der Auftragnehmer darf Berichte, Gutachten und sonstige schriftliche berufliche Äußerungen über die Ergebnisse seiner Tätigkeit Dritten nur mit Einwilligung des Auftraggebers aushändigen, es sei denn, dass eine gesetzliche Verpflichtung hierzu besteht.

(4) Der Auftragnehmer ist datenschutzrechtlich Verantwortlicher im Sinne der Datenschutz-Grundverordnung („DSGVO") hinsichtlich aller im Rahmen des Auftrages verarbeiteter personenbezogenen Daten. Der Auftragnehmer ist daher befugt, ihm anvertraute personenbezogene Daten im Rahmen der Grenzen des Auftrages zu verarbeiten. Dem Auftragnehmer überlassene Materialien (Papier und Datenträger) werden grundsätzlich nach Beendigung der diesbezüglichen Leistungserbringung dem Auftraggeber oder an vom Auftraggeber namhaft gemachte Dritte übergeben oder wenn dies gesondert vereinbart ist vom Auftragnehmer verwahrt oder vernichtet. Der Auftragnehmer ist berechtigt Kopien davon aufzubewahren soweit er diese zur ordnungsgemäßen Dokumentation seiner Leistungen benötigt oder es rechtlich geboten oder berufsüblich ist.

(5) Sofern der Auftragnehmer den Auftraggeber dabei unterstützt, die den Auftraggeber als datenschutzrechtlich Verantwortlichen treffenden Pflichten gegenüber Betroffenen zu erfüllen, so ist der Auftragnehmer berechtigt, den entstandenen tatsächlichen Aufwand an den Auftraggeber zu verrechnen. Gleiches gilt, für den Aufwand der für Auskünfte im Zusammenhang mit dem Auftragsverhältnis anfällt, die nach Entbindung von der Verschwiegenheitspflicht durch den Auftraggeber gegenüber Dritten diesen Dritten erteilt werden.

9. Rücktritt und Kündigung („Beendigung")

(1) Die Erklärung der Beendigung eines Auftrags hat schriftlich zu erfolgen (siehe auch Punkt. 4 (4) und (5)). Das Erlöschen einer bestehenden Vollmacht bewirkt keine Beendigung des Auftrags.

(2) Soweit nicht etwas anderes schriftlich vereinbart oder gesetzlich zwingend vorgeschrieben ist, können die Vertragspartner den Vertrag jederzeit mit sofortiger Wirkung beendigen. Der Honoraranspruch bestimmt sich nach Punkt 11.

(3) Ein Dauerauftrag (befristeter oder unbefristeter Auftrag über, wenn auch nicht ausschließlich, die Erbringung wiederholter Einzelleistungen, auch mit Pauschalvergütung) kann allerdings, soweit nichts anderes schriftlich vereinbart ist, ohne Vorliegen eines wichtigen Grundes nur unter Einhaltung einer Frist von drei Monaten („Beendigungsfrist") zum Ende eines Kalendermonats beendet werden.

(4) Nach Erklärung der Beendigung eines Dauerauftrags – sind, soweit im Folgenden nicht abweichend bestimmt, nur jene einzelnen Werke vom Auftragnehmer noch fertigzustellen (verbleibender Auftragsstand), deren vollständige Ausführung innerhalb der Beendigungsfrist (grundsätzlich) möglich ist, soweit diese innerhalb eines Monats nach Beginn des Laufs der Beendigungsfrist dem Auftraggeber schriftlich im Sinne des Punktes 4 (2) bekannt gegeben werden. Der verbleibende Auftragsstand ist innerhalb der Beendigungsfrist fertig zu stellen, sofern sämtliche erforderlichen Unterlagen rechtzeitig zur Verfügung gestellt werden und soweit nicht ein wichtiger Grund vorliegt, der dies hindert.

(5) Wären bei einem Dauerauftrag mehr als 2 gleichartige, üblicherweise nur einmal jährlich zu erstellende Werke (z.B. Jahresabschlüsse, Steuererklärungen etc.) fertig zu stellen, so zählen die über 2 hinaus gehenden Werke nur bei ausdrücklichem Einverständnis des Auftraggebers zum verbleibenden Auftragsstand. Auf diesen Umstand ist der Auftraggeber in der Bekanntgabe gemäß Punkt 9 (4) gegebenenfalls ausdrücklich hinzuweisen.

10. Beendigung bei Annahmeverzug und unterlassener Mitwirkung des Auftraggebers und rechtlichen Ausführungshindernissen

(1) Kommt der Auftraggeber mit der Annahme der vom Auftragnehmer angebotenen Leistung in Verzug oder unterlässt der Auftraggeber eine ihm nach Punkt 2. oder sonst wie obliegende Mitwirkung, so ist der Auftragnehmer zur fristlosen Beendigung des Vertrages berechtigt. Gleiches gilt, wenn der Auftraggeber eine (auch teilweise) Durchführung des Auftrages verlangt, die, nach begründetem Dafürhalten des Auftragnehmers, nicht der Rechtslage oder berufsüblichen Grundsätzen entspricht. Seine Honoraransprüche bestimmen sich nach Punkt 11. Annahmeverzug sowie unterlassene Mitwirkung seitens des Auftraggebers begründen auch dann den Anspruch des Auftragnehmers auf Ersatz der ihm hierdurch entstandenen Mehraufwendungen sowie des verursachten Schadens, wenn der Auftragnehmer von seinem Kündigungsrecht keinen Gebrauch macht.

(2) Bei Verträgen über die Führung der Bücher, die Vornahme der Personalsachbearbeitung oder Abgabenverrechnung ist eine fristlose Beendigung durch den Auftragnehmer gemäß Punkt 10 (1) zulässig, wenn der Auftraggeber seiner Mitwirkungspflicht gemäß Punkt 2. (1) zweimal nachweislich nicht nachkommt.

11. Honoraranspruch

(1) Unterbleibt die Ausführung des Auftrages (z.B. wegen Rücktritt oder Kündigung), so gebührt dem Auftragnehmer gleichwohl das vereinbarte Entgelt (Honorar), wenn er zur Leistung bereit war und durch Umstände, deren Ursache auf Seiten des Auftraggebers liegen, ein bloßes Mitverschulden des Auftragnehmers bleibt diesbezüglich außer Ansatz, daran gehindert worden ist; der Auftragnehmer braucht sich in diesem Fall nicht anrechnen zu lassen, was er durch anderweitige Verwendung seiner und seiner Mitarbeiter Arbeitskraft erwirbt oder zu erwerben unterlässt.

(2) Bei Beendigung eines Dauerauftrags gebührt das vereinbarte Entgelt für den verbleibenden Auftragsstand, sofern er fertiggestellt wird oder dies aus Gründen, die dem Auftraggeber zuzurechnen sind, unterbleibt (auf Punkt 11. (1) wird verwiesen). Vereinbarte Pauschalhonorare sind gegebenenfalls zu aliquotieren.

(3) Unterbleibt eine zur Ausführung des Werkes erforderlicheMitwirkung des Auftraggebers, so ist der Auftragnehmer auch berechtigt, ihm zur Nachholung eine angemessene Frist zu setzen mit der Erklärung, dass nach fruchtlosem Verstreichen der Frist der Vertrag als aufgehoben gelte, im Übrigen gelten die Folgen des Punkt 11. (1).

(4) Bei Nichteinhaltung der Beendigungsfrist gemäß Punkt 9. (3) durch den Auftraggeber, sowie bei Vertragsauflösung gemäß Punkt 10. (2) durch den Auftragnehmer behält der Auftragnehmer den vollen Honoraranspruch für drei Monate.

12. Honorar

(1) Sofern nicht ausdrücklich Unentgeltlichkeit vereinbart ist, wird jedenfalls gemäß § 1004 und § 1152 ABGB eine angemessene Entlohnung geschuldet. Höhe und Art des Honoraranspruchs des Auftragnehmers ergeben sich aus der zwischen ihm und seinem Auftraggeber getroffenen Vereinbarung. Sofern nicht nachweislich eine andere Vereinbarung getroffen wurde sind Zahlungen des Auftraggebers immer auf die älteste Schuld anzurechnen.

(2) Die kleinste verrechenbare Leistungseinheit beträgt eine Viertelstunde.

(3) Auch die Wegzeit wird im notwendigen Umfang verrechnet.

(4) Das Aktenstudium in der eigenen Kanzlei, das nach Art und Umfang zur Vorbereitung des Auftragnehmers notwendig ist, kann gesondert verrechnet werden.

(5) Erweist sich durch nachträglich hervorgekommene besondere Umstände oder auf Grund besonderer Inanspruchnahme durch den Auftraggeber ein bereits vereinbartes Entgelt als unzureichend, so hat der Auftragnehmer den Auftraggeber darauf hinzuweisen und sind Nachverhandlungen zur Vereinbarung eines angemessenen Entgelts zu führen (auch bei unzureichenden Pauschalhonoraren).

(6) Der Auftragnehmer verrechnet die Nebenkosten und die Umsatzsteuer zusätzlich. Beispielhaft aber nicht abschließend im Folgenden (7) bis (9):

(7) Zu den verrechenbaren Nebenkosten zählen auch belegte oder pauschalierte Barauslagen, Reisespesen (bei Bahnfahrten 1. Klasse), Diäten, Kilometergeld, Kopierkosten und ähnliche Nebenkosten.

(8) Bei besonderen Haftpflichtversicherungserfordernissen zählen die betreffenden Versicherungsprämien (inkl. Versicherungssteuer) zu den Nebenkosten.

(9) Weiters sind als Nebenkosten auch Personal- und Sachaufwendungen für die Erstellung von Berichten, Gutachten uä. anzusehen.

(10) Für die Ausführung eines Auftrages, dessen gemeinschaftliche Erledigung mehreren Auftragnehmern übertragen worden ist, wird von jedem das seiner Tätigkeit entsprechende Entgelt verrechnet.

(11) Entgelte und Entgeltvorschüsse sind mangels anderer Vereinbarungen sofort nach deren schriftlicher Geltendmachung fällig. Für Entgeltzahlungen, die später als 14 Tage nach Fälligkeit geleistet werden, können Verzugszinsen verrechnet werden. Bei beiderseitigen Unternehmergeschäften gelten Verzugszinsen in der in § 456 1. und 2. Satz UGB festgelegten Höhe.

(12) Die Verjährung richtet sich nach § 1486 ABGB und beginnt mit Ende der Leistung bzw. mit späterer, in angemessener Frist erfolgter Rechnungslegung zu laufen.

(13) Gegen Rechnungen kann innerhalb von 4 Wochen ab Rechnungsdatum schriftlich beim Auftragnehmer Einspruch erhoben werden. Andernfalls gilt die Rechnung als anerkannt. Die Aufnahme einer Rechnung in die Bücher gilt jedenfalls als Anerkenntnis.

(14) Auf die Anwendung des § 934 ABGB im Sinne des § 351 UGB, das ist die Anfechtung wegen Verkürzung über die Hälfte für Geschäfte unter Unternehmern, wird verzichtet.

(15) Falls bei Aufträgen betreffend die Führung der Bücher, die Vornahme der Personalsachbearbeitung oder Abgabenverrechnung ein Pauschalhonorar vereinbart ist, so sind mangels anderweitiger schriftlicher Vereinbarung die Vertretungstätigkeit im Zusammenhang mit abgaben und beitragsrechtlichen Prüfungen aller Art einschließlich der Abschluss von Vergleichen über Abgabenbemessungs- oder Beitragsgrundlagen, Berichterstattung, Rechtsmittelerhebung uä gesondert zu honorieren. Sofern nichts anderes schriftlich vereinbart ist, gilt das Honorar als jeweils für ein Auftragsjahr vereinbart.

(16) Die Bearbeitung besonderer Einzelfragen im Zusammenhang mit den im Punkt 12. (15) genannten Tätigkeiten, insbesondere Feststellungen über das prinzipielle Vorliegen einer Pflichtversicherung, erfolgt nur aufgrund eines besonderen Auftrages.

(17) Der Auftragnehmer kann entsprechende Vorschüsse verlangen und seine (fortgesetzte) Tätigkeit von der Zahlung dieser Vorschüsse abhängig machen. Bei Daueraufträgen darf die Erbringung weiterer Leistungen bis zur Bezahlung früherer Leistungen (sowie allfälliger Vorschüsse gemäß Satz 1) verweigert werden. Bei Erbringung von Teilleistungen und offener Teilhonorierung gilt dies sinngemäß.

(18) Eine Beanstandung der Arbeiten des Auftragnehmers berechtigt, außer bei offenkundigen wesentlichen Mängeln, nicht zur auch nur teilweisen Zurückhaltung der ihm nach Punkt 12. zustehenden Honorare, sonstigen Entgelte, Kostenersätze und Vorschüsse (Vergütungen).

(19) Eine Aufrechnung gegen Forderungen des Auftragnehmers auf Vergütungen nach Punkt 12. ist nur mit unbestrittenen oder rechtskräftig festgestellten Forderungen zulässig.

13. Sonstiges

(1) Im Zusammenhang mit Punkt 12. (17) wird auf das gesetzliche Zurückbehaltungsrecht (§ 471 ABGB, § 369 UGB) verwiesen; wird das Zurückbehaltungsrecht zu Unrecht ausgeübt, haftet der Auftragnehmer grundsätzlich gemäß Punkt 7. aber in Abweichung dazu nur bis zur Höhe seiner noch offenen Forderung.

(2) Der Auftraggeber hat keinen Anspruch auf Ausfolgung von im Zuge der Auftragserfüllung vom Auftragnehmer ersteilten Arbeitspapieren und ähnlichen Unterlagen. Im Falle der Auftragserfüllung unter Einsatz elektronischer Buchhaltungssysteme ist der Auftragnehmer berechtigt, nach Übergabe sämtlicher vom Auftragnehmer auftragsbezogen damit ersteilter Daten, für die den Auftraggeber eine Aufbewahrungspflicht trifft, i in einem strukturierten, gängigen und maschinenlesbaren Format an den Auftraggeber bzw. an den nachfolgenden Wirtschaftstreuhänder, die Daten zu löschen. Für die Übergabe dieser Daten in einem strukturierten, gängigen und maschinenlesbaren Format hat der AuftragnehmerAnspruch auf ein angemessenes Honorar (Punkt 12 gilt sinngemäß). Ist eine Übergabe dieser Daten in einem strukturierten, gängigen und maschinenlesbaren Format aus besonderen Gründen unmöglich oder untunlich, können diese ersatzweise im Vollausdruck übergeben werden. Eine Honorierung steht diesfalls dafür nicht zu.

(3) Der Auftragnehmer hat auf Verlangen und Kosten des Auftraggebers alle Unterlagen herauszugeben, die er aus Anlass seiner Tätigkeit von diesem erhalten hat. Dies gilt jedoch nicht für den Schriftwechsel zwischen dem Auftragnehmer und seinem Auftraggeber und für die Schriftstücke, die der Auftraggeber in Urschrift besitzt und für Schriftstücke, die einer Aufbewahrungspflicht nach den für den Auftragnehmer geltenden rechtlichen Bestimmungen zur Verhinderung von Geldwäsche unterliegen. Der Auftragnehmer kann von Unterlagen, die er an den Auftraggeber zurückgibt, Abschriften oder Fotokopien anfertigen. Sind diese Unterlagen bereits einmal an den Auftraggeber übermittelt worden so hat der Auftragnehmer Anspruch auf ein angemessenes Honorar (Punkt 12. gilt sinngemäß).

(4) Der Auftraggeber hat die dem Auftragsnehmer übergebenen Unterlagen nach Abschluss der Arbeiten binnen 3 Monaten abzuholen. Bei Nichtabholung übergebener Unterlagen kann der Auftragnehmer nach zweimaliger nachweislicher Aufforderung an den Auftraggeber, übergebene Unterlagen abzuholen, diese auf dessen Kosten zurückstelle und/oder ein angemessenes Honorar in Rechnung stellen (Punkt 12. gilt sinngemäß). Die weitere Aufbewahrung kann auch auf Kosten des Auftraggebers durch Dritte erfolgen. Der Auftragnehmer haftet im Weiteren nicht für Folgen aus Beschädigung, Verlust oder Vernichtung der Unterlagen.

(5) Der Auftragnehmer ist berechtigt, fällige Honorarforderungen mit etwaigen Depotguthaben, Verrechnungsgeldern, Treuhandgeldern oder anderen in seiner Gewahrsame befindlichen liquiden Mitteln auch bei ausdrücklicher Inverwahrungnahme zu kompensieren, sofern der Auftraggeber mit einem Gegenanspruch des Auftragnehmers rechnen musste.

(6) Zur Sicherung einer bestehenden oder künftigen Honorarforderung ist der Auftragnehmer berechtigt, ein finanzamtliches Guthaben oder ein anderes Abgaben- oder Beitragsguthaben des Auftraggebers auf ein Anderkonto zu transferieren. Diesfalls ist der Auftraggeber vom erfolgten Transfer zu verständigen. Danach kann der sichergestellte Betrag entweder im Einvernehmen mit dem Auftraggeber oder bei Vollstreckbarkeit der Honorarforderung eingezogen werden.

14. Anzuwendendes Recht, Erfüllungsort, Gerichtsstand

(1) Für den Auftrag, seine Durchführung und die sich hieraus ergebenden Ansprüche gilt ausschließlich österreichisches Recht unter Ausschluss des nationalen Verweisungsrechts.

(2) Erfüllungsort ist der Ort der beruflichen Niederlassung des Auftragnehmers.

(3) Gerichtsstand ist – mangels abweichender schriftlicher Vereinbarung – das sachlich zuständige Gericht des Erfüllungsortes.

II. TEIL

15. Ergänzende Bestimmungen für Verbrauchergeschäfte

(1) Für Verträge zwischen Wirtschaftstreuhändern und Verbrauchern gelten die zwingenden Bestimmungen des Konsumentenschutzgesetzes.

(2) Der Auftragnehmer haftet nur für vorsätzliche und grob fahrlässig verschuldete Verletzung der übernommenen Verpflichtungen.

(3) Anstelle der im Punkt 7 Abs 2 normierten Begrenzung ist auch im Falle grober Fahrlässigkeit die Ersatzpflicht des Auftragnehmers nicht begrenzt.

(4) Punkt 6 Abs 2 (Frist für Mängelbeseitigungsanspruch) und Punkt 7 Abs 4 (Geltendmachung der Schadenersatzansprüche innerhalb einer bestimmten Frist) gilt nicht.

(5) Rücktrittsrecht gemäß § 3 KSchG:

Hat der Verbraucher seine Vertragserklärung nicht in den vom Auftragnehmer dauernd benützten Kanzleiräumen abgegeben, so kann er von seinem Vertragsantrag oder vom Vertrag zurücktreten. Dieser Rücktritt kann bis zum Zustandekommen des Vertrages oder danach binnen einer Woche erklärt werden; die Frist beginnt mit der Ausfolgung einer Urkunde, die zumindest den Namen und die Anschrift des Auftragnehmers sowie eine Belehrung über das Rücktrittsrecht enthält, an den Verbraucher, frühestens jedoch mit dem Zustandekommen des Vertrages zu laufen. Das Rücktrittsrecht steht dem Verbraucher nicht zu,

1. wenn er selbst die geschäftliche Verbindung mit dem Auftragnehmer oder dessen Beauftragten zwecks Schließung dieses Vertrages angebahnt hat,

2. wenn dem Zustandekommen des Vertrages keine Besprechungen zwischen den Beteiligten oder ihren Beauftragten vorangegangen sind oder

3. bei Verträgen, bei denen die beiderseitigen Leistungen sofort zu erbringen sind, wenn sie üblicherweise von Auftragnehmern außerhalb ihrer Kanzleiräume geschlossen werden und das vereinbarte Entgelt € 15 nicht übersteigt.

Der Rücktritt bedarf zu seiner Rechtswirksamkeit der Schriftform. Es genügt, wenn der Verbraucher ein Schriftstück, das seine Vertragserklärung oder die des Auftragnehmers enthält, dem Auftragnehmer mit einem Vermerk zurückstellt, der erkennen lässt, dass der Verbraucher das Zustandekommen oder die Aufrechterhaltung des Vertrages ablehnt. Es genügt, wenn die Erklärung innerhalb einer Woche abgesendet wird. Tritt der Verbraucher gemäß § 3 KSchG vom Vertrag zurück, so hat Zug um Zug

1. der Auftragnehmer alle empfangenen Leistungen samt gesetzlichen Zinsen vom Empfangstag an zurückzuerstatten und den vom Verbraucher auf die Sache gemachten notwendigen und nützlichen Aufwand zu ersetzen,

2. der Verbraucher dem Auftragnehmer den Wert der Leistungen zu vergüten, soweit sie ihm zum klaren und überwiegenden Vorteil gereichen. Gemäß § 4 Abs 3 KSchG bleiben Schadenersatzansprüche unberührt.

(6) Kostenvoranschläge gemäß § 5 KSchG:

Für die Erstellung eines Kostenvoranschlages im Sinn des § 1170a ABGB durch den Auftragnehmer hat der Verbraucher ein Entgelt nur dann zu zahlen, wenn er vorher auf diese Zahlungspflicht hingewiesen worden ist. Wird dem Vertrag ein Kostenvoranschlag des Auftragnehmers zugrunde gelegt, so gilt dessen Richtigkeit als gewährleistet, wenn nicht das Gegenteil ausdrücklich erklärt ist.

(7) Mängelbeseitigung: Punkt 6 wird ergänzt:

Ist der Auftragnehmer nach § 932 ABGB verpflichtet, seine Leistungen zu verbessern oder Fehlendes nachzutragen, so hat er diese Pflicht zu erfüllen, an dem Ort, an dem die Sache übergeben worden ist. Ist es für den Verbraucher tunlich, die Werke und Unterlagen vom Auftragnehmer gesendet zu erhalten, so kann dieser diese Übersendung auf seine Gefahr und Kosten vornehmen.

(8) Gerichtsstand: Anstelle Punkt 14. (3) gilt:

Hat der Verbraucher im Inland seinen Wohnsitz oder seinen gewöhnlichen Aufenthalt oder ist er im Inland beschäftigt, so kann für eine Klage gegen ihn nach den §§ 88, 89, 93 Abs 2 und 104 Abs1 JN nur die Zuständigkeit eines Gerichtes begründet werden, in dessen Sprengel der Wohnsitz, der gewöhnliche Aufenthalt oder der Ort der Beschäftigung liegt.

(9) Verträge über wiederkehrende Leistungen:

(a) Verträge, durch die sich der Auftragnehmer zu Werkleistungen und der Verbraucher zu wiederholten Geldzahlungen verpflichten und die für eine unbestimmte oder eine ein Jahr übersteigende Zeit geschlossen worden sind, kann der Verbraucher unter Einhaltung einer zweimonatigen Frist zum Ablauf des ersten Jahres, nachher zum Ablauf jeweils eines halben Jahres kündigen.

(b) Ist die Gesamtheit der Leistungen eine nach ihrer Art unteilbare Leistung, deren Umfang und Preis schon bei der Vertragsschließung bestimmt sind, so kann der erste Kündigungstermin bis zum Ablauf des zweiten Jahres hinausgeschoben werden. In solchen Verträgen kann die Kündigungsfrist auf höchstens sechs Monate verlängert werden.

(c) Erfordert die Erfüllung eines bestimmten, in lit. a) genannten Vertrages erhebliche Aufwendungen des Auftragnehmers und hat er dies dem Verbraucher spätestens bei der Vertragsschließung bekannt gegeben, so können den Umständen angemessene, von den in lit. a) und b) genannten abweichende Kündigungstermine und Kündigungsfristen vereinbart werden.

(d) Eine Kündigung des Verbrauchers, die nicht fristgerecht ausgesprochen worden ist, wird zum nächsten nach Ablauf der Kündigungsfrist liegenden Kündigungstermin wirksam.